अनमोल विचार

मानवता के दिशा में उठाया गया प्रत्येक कदम आपकी स्वयं की चिंताओं को कम करने में मील का पत्थर साबित होगा।

▸▸ स्वामी श्री सुदर्शनाचार्य जी

विजय मत

राष्ट्र को समर्पित

मप्र और छत्तीसगढ़ से एक साथ प्रकाशित

www.vijaymat.com | भोपाल, शुक्रवार, 22 नवंबर 2024 | वर्ष- 09 अंक- 335 पेज-08 मूल्य- ₹ 5.00/-

इंदौरः दीक्षांत समारोह में विद्यार्थियों को सीएम मोहन का मंत्र

'यही समय है, सही समय है'

विजय मत, ब्यूरो इंदौर

मुख्यमंत्री डॉ. मोहन यादव ने कहा है कि आज किताबी ज्ञान भले ही पूरा हुआ हो परंतु दीक्षांत के बाद स्वाध्याय, मनन और चिंतन सतत् जारी रहना चाहिए। उन्होंने विद्यार्थियों को मंत्र दिया कि यही समय है-सही समय है। मुख्यमंत्री डॉ. यादव गुरूवार को इंदौर में सिबायोसिस स्किल यूनिवर्सिटी के छठवें दीक्षांत समारोह को संबोधित कर रहे थे।

मुख्यमंत्री डॉ. यादव ने कहा कि बदलते दौर में भारत में बहुत से उल्लेखनीय काम हो रहे हैं। प्रधानमंत्री श्री नरेन्द्र मोदी के नेतृत्व में देश निरंतर आगे बढ़ रहा है। हमारी नई पीढ़ी तकनीकी रूप से दक्ष बने और देश के विकास और समग्र मानव समाज के कल्याण में अपना योगदान सुनिश्चित करें। मुख्यमंत्री डॉ. यादव ने इज़राइल का उदाहरण देते हुए कहा कि तकनीकी ज्ञान के बल पर ही इज़राइल ने अनेक चुनौतियों से पार पाया है। हमें भी अपनी क्षमता और तकनीकी दक्षता को शिखर तक ले जाना होगा। मुख्यमंत्री डॉ. यादव ने कहा कि नैतिकता सदा ही सर्वोपरि है। शिक्षा के साथ संस्कारों की दीक्षा भी ज़रूरी है। मुख्यमंत्री ने दीक्षांत समारोह में उपाधि प्राप्त करने वाले सभी विद्यार्थियों को बधाई दी और जीवन में आगे बढ़ने की शुभकामनाएं दी।

मुख्यमंत्री डॉ. यादव ने कहा कि विश्वविद्यालय शिक्षा के क्षेत्र में महत्वपूर्ण शिखर हैं किन्तु सिम्बायोसिस समूह जिन्होंने तकनीकी दक्षता और तकनीकी क्षेत्र में विश्वविद्यालय स्थापित किया है, यह और भी महत्वपूर्ण योगदान हो जाता है। उन्होंने प्रो. चांसलर डॉ. स्वाति मजूमदार की सराहना करते हुए कहा कि उन्होंने अमेरिका को छोड़कर भारत में शिक्षा को अपना जीवन समर्पित किया है। प्रारंभ में सिम्बायोसिस तकनीकी विश्वविद्यालय की प्रो. चांसलर डॉ. मजूमदार ने स्वागत भाषण दिया और कुलगुरु डॉ. विनीत नायर ने संस्थान की वार्षिक रिपोर्ट प्रस्तुत की। दीक्षांत समारोह में जल संसाधन मंत्री तुलसीराम सिलावट, डॉ. भारत शरण सिंह सहित बड़ी संख्या में विद्यार्थी मौजूद रहे।

उज्जैन में आपदामुक्त सिंहस्थ-2028 के प्रशिक्षण का शुभारंभ

मुख्यमंत्री डॉ. मोहन यादव ने गुरूवार को उज्जैन में पुलिस लाइन सरोवर पर सिंहस्थ- 2028 को आपदामुक्त संपन्न कराने के लिए प्रशिक्षण कार्यक्रम का शुभारंभ किया। प्रशिक्षण कार्यक्रम में 18 हजार पुलिस, एसडीआरएफ, होमगार्ड जवान एवं सिविल वॉलिंटियर्स को श्रद्धालुओं की सुरक्षा के लिए प्रशिक्षित किया जा रहा है। मुख्यमंत्री डॉ. यादव ने इस दौरान डीप डाइवर्स, तैराकों, बोट हैंडलर्स के कार्यों का अवलोकन किया तथा ब्रीदिंग अप्रैटस, स्नेक कैचर एवं आपदा प्रबंधन के कार्य में आने वाले अन्य उपकरणों का निरीक्षण भी किया। उपकरणों की जानकारी डिविजनल कमांडेंट होमगार्ड रोहतीश पाठक एवं जिला कमांडेंट होमगार्ड संतोष कुमार जाट द्वारा दी गई। उप मुख्यमंत्री राजेन्द्र शुक्ल, प्रभारी मंत्री गौतम टेटवाल, सांसद अनिल फिरोजिया, विधायक अनिल जैन कालूहेड़ा, सतीश मालवीय, जितेंद्र सिंह पंड्या, महापौर मुकेश टटवाल, नगर निगम सभापति कलावती यादव, जनप्रतिनिधि संजय अग्रवाल, रवि सोलंकी, संभागायुक्त संजय गुप्ता, एडीजीपी उमेश जोगा, कलेक्टर नीरज कुमार सिंह, पुलिस अधीक्षक प्रदीप शर्मा एवं अन्य गणमान्य नागरिक मौजूद थे।

संविधान निर्माता अम्बेडकर की नवीन प्रतिमा का अनावरण

मुख्यमंत्री डॉ. मोहन यादव ने गुरूवार को मेडिसिटी चिकित्सा महाविद्यालय भूमिपूजन कार्यक्रम के बाद टॉवर चौक पर भारत रत्न डॉ. बाबा साहेब भीमराव अम्बेडकर की नवीन प्रतिमा का अनावरण कर माल्यार्पण किया गया। मुख्यमंत्री डॉ. यादव ने इस अवसर पर कहा कि उज्जैन नगरी की कई विशेषताएँ हैं। मुख्यमंत्री ने कहा कि भारत देश के निर्माण में हमारे सभी महापुरूषों का अमूल्य योगदान है। बाबा साहेब 20वीं सदी के ऐसे महानायक हैं जिन्होंने समाज में समता के लिए, सहअस्तित्व के लिए, समान भाव लाने के लिए इस देश के अंदर जो विसंगतियाँ थीं, जो बुराईयाँ थीं, कुरीतियाँ थीं, उनके विरूद्ध आवाज उठाई और संघर्ष किया।

नए डीजीपी के लिए संघ लोक सेवा आयोग ने तीन नामों का पैनल बनाया, अंतिम फैसला मुख्यमंत्री करेंगे

डीजीपी की रेस में अजय शर्मा आगे

विजय मत,भोपाल

संघ लोक सेवा आयोग ने गुरुवार देर शाम मध्य प्रदेश के अगले पुलिस महानिदेशक पद के लिए तीन आला आईपीएस अफसरों के नाम का पैनल तैयार करते हुए उस पर मोहर लगा दी है। सूत्रों की माने तो जो तीन नाम पैनल में तय किए गए हैं, उनमें पहला नाम वर्तमान ईओडब्ल्यू डीजी अजय शर्मा दूसरा- डीजी होमगार्ड अरविंद कुमार तथा तीसरे नंबर पर मध्य प्रदेश पुलिस हाउसिंग कारपोरेशन के चेयरमैन एवं स्पेशल डीजी कैलाश मकवाना का है। संघ लोक सेवा आयोग ने अपना काम कर दिया है। अब अंतिम निर्णय मुख्यमंत्री डॉ मोहन यादव को लेना है कि वह राज्य की कानून व्यवस्था को बेहतर बनाने के लिए राज्य पुलिस की कमान किस वरिष्ठ आईपीएस के हाथ में सौपने का निर्णय लेंगे।

खास खबर विजय मत

गौरतलब है कि राज्य सरकार ने 9 वरिष्ठ आईपीएस अफसरों के नाम यूपीएससी को भेजा था। गत दिवस 21 नवंबर को यूपीएससी की बैठक हुई, जिसमें यूपीएससी के दिनेश दास,मप्र के मुख्य सचिव अनुराग जैन,वर्तमान डीजीपी सुधीर कुमार सक्सेना के साथ-साथ गृह मंत्रालय के दो अफसर शामिल थे। सुधीर कुमार सक्सेना 30 नवंबर को रिटायर हो रहे हैं और 1 दिसंबर को राज्य के नए डीजीपी को पदभार संभालना होगा। दरअसल, सुप्रीम कोर्ट के निर्देशों के कारण ऐसा है, जिसके अनुसार किसी राज्य में कार्यवाहक डीजीपी नहीं बनाये जा सकते हैं। नए डीजीपी की दौड़ में सबसे आगे वरिष्ठ आईपीएस अजय शर्मा का नाम है। 2025 में प्रस्तावित ग्लोबल इन्वेस्टर्स समिट के मद्देनजर मुख्यमंत्री 24 से 30 नंबर को यूके और जर्मनी यात्रा पर निवेशकों से चर्चा करने जा रहे हैं।

संभव है उससे पूर्व राज्य शासन नए डीजीपी के नाम का आदेश जारी कर दे। अजय शर्मा के पास अलग-अलग मोर्चे पर काम करने का एक लंबा अनुभव है। वह फील्ड में विभिन्न पदों पर कार्य कर चुके हैं। प्रशासनिक मामलों की गहरी समझ है। पूर्व में लोकायुक्त में एडीजी रहे हैं। कई जिलों में पुलिस अधीक्षक रहते हुए अच्छा काम किया है।

विशेष बात यह है कि मुख्यमंत्री डॉ मोहन यादव से उनकी पटरी बैठ सकती है। उनका सर्विस रिकॉर्ड भी निर्विवाद रहा है,जिसे देखते हुए उनकी संभावना बढ़ गई है। मध्य प्रदेश की मौजूदा कानून व्यवस्था को लेकर पिछले कुछ समय से मुख्यमंत्री अपनी चिन्ता प्रकट करते आये हैं। उनकी मंशा एक दमदार पुलिस कप्तान की है। ऐसी स्थिति में मुख्यमंत्री एक ऐसे अफसर को डीजीपी बनाना चाहेंगे जिनका संतुलन, समन्वय तथा कार्य शैली उम्दा हो। साथ ही जिनका पुराना रिकॉर्ड दमदार चमकदार रहा हो। वरिष्ठ आईपीएस कैलाश मकवाना की छवि तेज तर्रार अफसर में गिनी जाती है। वह अभिभाजित मध्य प्रदेश के दंतेवाड़ा, बस्तर के अलावा मध्य प्रदेश के मंदसौर बैतूल जिलों में एसपी रह चुके हैं। कई साल पहले लोकायुक्त डीजी रहते भ्रष्टाचारियों की पुरानी फाइल खोलने से उन्होंने काफी सुर्खियां बटोरी थीं।

राजनीतिक दबाव के चलते मकवाना को करीब 6 माह कार्य करने का मौका मिल पाया था। इसी प्रकार वरिष्ठ आईपीएस अरविंद कुमार की छवि भी अच्छी रही है। वह भी कई जिलों में एसपी, आईजी डीआईजी आदि पदों पर कार्य कर चुके हैं। यानी अनुभव की कमी उनके पास भी नहीं है। मूल रूप से डीजीपी के चयन में सबसे बड़ा गुण यह देखना है की मुख्यमंत्री की मंशा को पूरा कौन कर सकता है। इस दृष्टिकोण से अजय शर्मा और मकवाना का पलड़ा भारी है। फिलहाल, अजय शर्मा के अंक ज्यादा होते दिखाई दे रहे हैं।अजय शर्मा 1989 बैच से हैं जो अगस्त 2026 तक रिटायर होंगे। मकवाना अगले वर्ष 2025 जबकि 1988 बैच के अरविंद कुमार मई 2025 में रिटायर होंगे।

मप्र हाईकोर्ट की अनुमतिः जल्द जारी होंगे नर्सिंग स्टूडेंट्स के रिजल्ट जारी

सीबीआई जांच में जिन कॉलेजों में कमी मिली, उनकी लिस्ट होगी सार्वजनिक

विजय मत, ब्यूरो जबलपुर

हाईकोर्ट से हजारों नर्सिंग छात्रों को राहत मिली है। हाईकोर्ट जस्टिस संजय द्विवेदी तथा जस्टिस एके पालीवाल की युगलपीठ ने मेडिकल यूनिवर्सिटी को नर्सिंग कॉलेजों का रिजल्ट घोषित करने के निर्देश दिए हैं। युगलपीठ ने सत्र 2024-25 के लिए नर्सिंग तथा पैरामेडिकल कॉलेज की संबद्धता प्रक्रिया को मेडिकल साइंस यूनिवर्सिटी को संपादित करने के निर्देश भी जारी किए हैं। युगलपीठ ने अयोग्य कॉलेज में पाई गई अनियमितताओं को नर्सिंग काउंसिल की बेवसाइट पर सार्वजनिक करने के आदेश जारी किए हैं। याचिका पर अगली सुनवाई 29 नवंबर को होगी।

हाईकोर्ट के निर्देश पर मध्य प्रदेश के लगभग 700 नर्सिंग कॉलेजों की सीबीआई ने जांच की थी। सीबीआई ने अपनी जांच रिपोर्ट सीलबंद लिफाफे में हाईकोर्ट के समक्ष पेश की थी। युगलपीठ ने जांच में अपात्र पाए गए कॉलेजों की सूची तथा उनमें पाई गई खामियों को नर्सिंग काउंसिल की वेबसाइट पर सार्वजनिक करने के आदेश जारी किये हैं। गौरतलब है कि लॉ स्टूडेंट्स एसोसिएशन के अध्यक्ष अधिवक्ता विशाल बघेल की तरफ से दायर याचिका में प्रदेश में संचालित नर्सिंग कॉलेजों को चुनौती दी गई थी।

डीएमई और रजिस्ट्रार के निर्णयों पर हाईकोर्ट ने व्यक्त की नाराजगी

हाईकोर्ट ने अभ्यावेदन संबंधी मामले की सुनवाई के दौरान मौखिक रूप से नर्सिंग काउंसिल के अधिकारियों की कार्यप्रणाली पर नाराज़गी व्यक्त करते हुए डायरेक्टर मेडिकल एजुकेशन के निर्णयों पर हैरानी जताई है। याचिकाकर्ता की तरफ से अनियमितता में लिप्त इंस्पेक्टर को रजिस्ट्रार बनाए जाने को चुनौती देते हुए आवेदन दायर किया गया था। युगलपीठ ने महाधिवक्ता को दोषी रजिस्ट्रार पर एक्शन लेने के मौखिक रूप से निर्देश देते हुए हिदायत दी है कि याचिका लंबित रहते यदि अधिकारियों द्वारा कोई लापरवाही बरती गई तो इसे गंभीरता से लिया जाएगा।

के. संजय मूर्ति बने नए CAG, राष्ट्रपति ने दिलाई शपथ

नई दिल्ली, एजेंसी। पूर्व उच्च शिक्षा सचिव के. संजय मूर्ति को बृहस्पतिवार को राष्ट्रपति द्रौपदी मुर्मू ने भारत के नियंत्रक और महालेखा परीक्षक (सीएजी) के रूप में शपथ दिलाई। के. संजय मूर्ति को सोमवार को केंद्र सरकार ने नया सीएजी नियुक्त किया था। गिरीश चंद्र मुर्मू ने बुधवार को सीएजी के रूप में अपना कार्यकाल पूरा कर लिया। राष्ट्रपति भवन में आयोजित एक समारोह में के. संजय मूर्ति ने भारत के नियंत्रक एवं महालेखा परीक्षक के रूप में शपथ ली। उन्होंने राष्ट्रपति के समक्ष पद की शपथ ली।

हिंदू राष्ट्र के नारे के साथ धीरेंद्र शास्त्री की पदयात्रा शुरू

अब जात-पात खत्म करेंः शास्त्री

विजय मत, ब्यूरो छतरपुर

बागेश्वर धाम के पीठाधीश्वर पं. धीरेंद्र कृष्ण शास्त्री की सनातन हिंदू एकता पदयात्रा हिंदू राष्ट्र के नारे के साथ शुरू हो गई है। यात्रा की शुरुआत बागेश्वर धाम से गुरुवार सुबह 11.15 बजे हुई। धीरेंद्र शास्त्री ने पदयात्रा में शामिल हुए लोगों को अभिवादन किया।इस दौरान राष्ट्रीय ध्वज, भगवा ध्वज फहराने के साथ ही राष्ट्रगान हुआ। इसके बाद हनुमान चालीसा का सामूहिक पाठ किया गया। ये पदयात्रा पहले दिन ग्राम गढ़ा तिराहा से होते हुए लगभग 20 किमी दूर ग्राम कदारी तक पहुंचेगी। इस दौरान बुंदेली कलाकार लोक कलाओं का प्रदर्शन करेंगे। 9 दिनों में यात्रा बागेश्वर धाम से रामराजा मंदिर ओरछा तक करीब 160 किमी का सफर तय करेगी। यात्रा में कुल 8 पड़ाव होंगे। यात्रा में देश के कई संतों के साथ ही कला क्षेत्र से जुड़ी हस्तियां भी शामिल हैं। हिंदू एकता पदयात्रा में भाजपा प्रदेश अध्यक्ष वीडी शर्मा भी शामिल हुए। उनके साथ मंत्री दिलीप अहिरवार, राजनगर विधायक अरविंद पटेरिया, छतरपुर विधायक ललिता यादव, पूर्व विधायक प्रद्युम्न सिंह लोधी भी मौजूद हैं।

आईसीसी ने इजरायली पीएम नेतन्याहू के खिलाफ जारी किया अरेस्ट वांरट

नई दिल्ली, एजेंसी

अंतर्राष्ट्रीय आपराधिक न्यायालय (आईसीसी) ने कथित युद्ध अपराधों के लिए इजरायल के प्रधानमंत्री बेंजामिन नेतन्याहू, उनके पूर्व रक्षा मंत्री योआव गैलेंट और हमास के एक सैन्य कमांडर के खिलाफ गिरफ्तारी वारंट जारी किया है। इजरायली प्रधान मंत्री कार्यालय ने आरोपों को खारिज कर दिया, वारंट को यहूदी विरोधी कहा और कार्रवाई को बेतुका और झूठा बताया। गुरुवार को जारी एक बयान के अनुसार, नेतन्याहू और गैलेंट पर 8 अक्टूबर, 2023 और 20 मई, 2024 के बीच मानवता के खिलाफ अपराध और युद्ध अपराध करने का आरोप है। तीन न्यायाधीशों के पैनल ने अपने सर्वसम्मत निर्णय में कहा कि यह मानने के लिए उचित आधार हैं कि दोनों अधिकारियों ने जानबूझकर और जानबूझकर गाजा में नागरिक आबादी को जीवित रहने के लिए आवश्यक वस्तुओं से वंचित किया।

अडानी पर दोहरी मार; अमेरिका में केस दर्ज, केन्या में डील रद्द

नई दिल्ली, एजेंस

उद्योगपति गौतम अदाणी पर अमेरिकी अभियोजकों ने भारत में सौर बिजली अनुबंध हासिल करने के लिए अनुकूल शर्तों के बदले भारतीय अधिकारियों को 250 मिलियन डॉलर (करीब 2236 करोड़ रुपये) की रिश्वत देने का आरोप लगाया है। भारत के दूसरे सबसे अमीर शख्स अदाणी पर अमेरिकी अधिकारियों ने दो अलग-अलग मामलों में रिश्वतखोरी और प्रतिभूति धोखाधड़ी का आरोप लगाया है। न्यूयॉर्क की एक अदालत में अमेरिकी न्याय विभाग द्वारा आपराधिक अभियोग दायर किया गया है, जिसमें उन पर तथा उनके भतीजे सागर सहित सात अन्य पर महंगी सौर ऊर्जा खरीदने के लिए आंध्र प्रदेश जैसे राज्य सरकारों के अज्ञात अधिकारियों को रिश्वत देने का आरोप लगाया गया है, ताकि 20 वर्षों में दो अरब अमेरिकी डॉलर से अधिक का लाभ कमाया जा सके। साथ ही गुरुवार को ही केन्या सरकार ने अडानी ग्रुप के साथ हुए 700 मिलियन डॉलर के पावर ट्रांसमिशन समझौते को रद्द कर दिया है। इस समझौते के तहत केन्या में बिजली के ट्रांसमिशन के लिए बुनियादी ढांचा तैयार किया जाना था, जो अब पूरी तरह से स्थगित कर दिया गया है। इसके अलावा, अडानी ग्रुप का 1.8 बिलियन डॉलर का प्रस्ताव भी रद्द कर दिया गया है, जो एक अंतरराष्ट्रीय एयरपोर्ट के विस्तार के लिए था। यह प्रस्ताव केन्या के एयरपोर्ट इंफ्रास्ट्रक्चर के विकास के लिए था, जिसे अब केन्या सरकार ने रद्द कर दिया है।

अडाणी समूह ने रिश्वतखोरी के आरोपों को किया खारिज

अदाणी समूह ने अमेरिकी अधिकारियों के रिश्वतखोरी के आरोपों को बृहस्पतिवार को खारिज करते हुए इन्हें निराधार बताया और कहा कि समूह सभी कानूनों का अनुपालन करता रहा है। उद्योगपति गौतम अदाणी पर अमेरिकी अभियोजकों ने भारत में सौर बिजली के ठेके हासिल करने के लिए अनुकूल शर्तों के बदले भारतीय अधिकारियों को 25 करोड़ डॉलर की रिश्वत देने का आरोप लगाया है। समूह ने कहा कि वह इस मामले में सभी कानूनी विकल्पों का इस्तेमाल करेगा।

मप्र का विक्रम उद्योगपुरी बना देश का सबसे स्वच्छ औद्योगिक पार्क

विजय मत, ब्यूरो उज्जैन। मध्य प्रदेश के उज्जैन में स्थित विक्रम उद्योगपुरी ने एक बड़ी उपलब्धि अपने नाम करते हुए देश का सबसे स्वच्छ औद्योगिक पार्क बनने का गौरव हासिल किया है। यह प्रतिष्ठित सम्मान भारतीय वाणिज्य एवं उद्योग महासंघ (फिक्की) द्वारा शुरू किए गए 'स्वच्छ औद्योगिक पार्क' अभियान के तहत दिया गया है। केंद्रीय वाणिज्य और उद्योग मंत्री पीयूष गोयल द्वारा गुरुवार को दिल्ली के भारत मंडपम में आयोजित समारोह में यह पुरस्कार प्रदान किया गया।

विजय मत एंकर ऑस्ट्रेलिया की संचार मंत्री ने संसद में पेश किया नया कानून

बच्चों के सोशल मीडिया इस्तेमाल पर 3 करोड़ डॉलर का जुर्माना

सिडनी, एजेंसी

ऑस्ट्रेलिया की संचार मंत्री ने संसद में एक ऐसा कानून पेश किया, जिसके तहत 16 साल से कम उम्र के बच्चों के लिए सोशल मीडिया का उपयोग प्रतिबंधित रहेगा।

संचार मंत्री मिशेल रोलैंड ने कहा कि आजकल ऑनलाइन सुरक्षा अभिभावकों के लिए एक बड़ी चुनौती बन गई है। ऑस्ट्रेलिया की संचार मंत्री रोलैंड ने कहा कि अगर टिकटॉक, फेसबुक, स्नैपचैट, रेडिट, एक्स और इंस्टाग्राम जैसे सोशल मीडिया मंच बच्चों को इन सोशल मीडिया मंचों पर अकाउंट बनाने से रोकने में विफल रहते हैं, तो इन (सोशल मीडिया मंचों) पर पांच करोड़ ऑस्ट्रेलियाई डॉलर तक का जुर्माना लगाया जा सकता है।

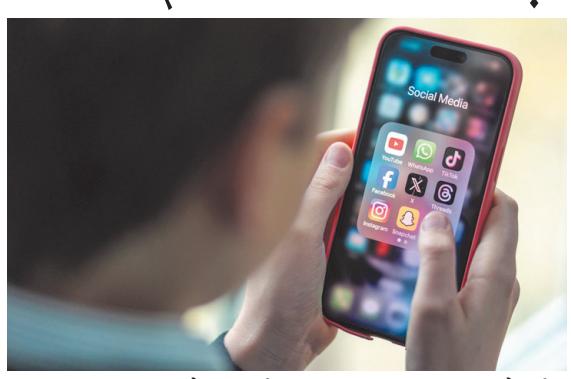

रोलैंड ने कहा, ऑस्ट्रेलिया के बहुत से युवाओं के लिए सोशल मीडिया हानिकारक साबित हो सकता है। लगभग दो-तिहाई, 14 से 17 साल के ऑस्ट्रेलियाई बच्चों ने बेहद हानिकारक सामग्री ऑनलाइन देखी है, जिसमें मादक पदार्थ का सेवन, आत्महत्या या खुद को नुकसान पहुंचाने के साथ-साथ हिंसक सामग्री शामिल है। एक चौथाई बच्चों ने असुरक्षित खानपान आदतों को बढ़ावा देने वाली सामग्री देखी है। उन्होंने कहा कि सरकारी शोध में पाया गया कि 95 प्रतिशत ऑस्ट्रेलियाई अभिभावक ऑनलाइन सुरक्षा को अपने पालन-पोषण की सबसे कठिन चुनौतियों में से एक मानते हैं।

यूक्रेन पर रूस का अब तक का सबसे बड़ा हमला इंटर कॉन्टिनेंटल बैलिस्टिक मिसाइल दागी

कीव, एजेंसी

रूस ने यूक्रेन पर पहली बार इंटर कॉन्टिनेंटल बैलिस्टिक मिसाइल दागी है। मौजूदा युद्ध में पहली बार ICBM का इस्तेमाल किया गया है। रूस ने गुरुवार को सुबह 5-7 बजे के बीच यूक्रेन के निप्रो शहर पर बैलिस्टिक मिसाइल से हमला किया। रूस ने औद्योगिक, बुनियादी ढांचे पर निशाना साधा। यूक्रेन के वायु सेना ने रूसी हमले की पुष्टि कर दी है। निप्रो शहर को लेकर बताया जा रहा है कि यह इतिहास का पहला शहर बन गया है जहां इंटर कॉन्टिनेंटल बैलिस्टिक मिसाइल से हमला हुआ है। यूक्रेन ने कहा है कि रूस ने बीती रात यूक्रेनी शहर निप्रो को निशाना बनाकर युद्ध में पहली बार इंटर कॉन्टिनेंटल बैलिस्टिक मिसाइल (आईसीबीएम) का इस्तेमाल किया। यूक्रेन की वायुसेना ने टेलीग्राम पर एक बयान में कहा कि इसे रूस के अस्त्रखान क्षेत्र से दागा गया। यह घटनाक्रम ऐसे समय हुआ है जब युद्ध के मैदान में रूस की मदद के लिए उत्तर कोरियाई सैनिकों के पहुंचने के साथ युद्ध ने अधिक अंतरराष्ट्रीय आयाम ले लिया है।

कार्यालयः भोपाल ■ शहडोल ■ इंदौर ■ जबलपुर ■ होशंगाबाद ■ विदिशा ■ सीहोर ■ बैतूल ■ छिंदवाड़ा ■ ग्वालियर ■ ब्यौहारी ■ अनूपपुर ■ उमरिया ■ सीधी ■ सिंगरौली ■ रीवा ■ सतना ■ बालाघाट ■ सिवनी ■ कटनी ■ सागर ■ मुलताई ■ मुरैना ■ टीकमगढ़ ■ रायपुर ■ बिलासपुर ■ भिलाई

न्यूज इन शॉर्ट

उदय ने भाषण प्रतियोगिता में किया प्रथम स्थान प्राप्त

गढ़ाकोटा। नगर के स्कूली छात्र उदय तिवारी आत्मज गणेश तिवारी के पुत्र द्वारा विद्या भारतीय संस्कृति शिक्षा संस्था के अखिल भारतीय संस्कृति महोत्सव में राष्ट्रीय स्तर की भाषण प्रतियोगिता में प्रथम स्थान प्राप्त किया है उदय ने जानकारी देते हुए बताया कि विद्यालय में चयन के बाद में जिला स्तर पर तात्कालिक भाषण प्रतियोगिता में पहुंचा जहां पर दिए गए विषय पर 3 मिनिट का समय विचार करने के लिए दिया जाता हैं उसके बाद 6 से 8 मिनट में बोलना पड़ता है जहां रहली में प्रथम स्थान प्राप्त कर दमोह में जिला स्तरीय प्रतियोगिता में शामिल हुआ वहां भी प्रथम स्थान प्राप्त हुआ कुछ समय उपरांत उसी तारतम्य में शहडोल में प्रांतस्तरीय, छत्तीसगढ़ में क्षेत्र स्तरीय प्रतियोगिता जहां छत्तीसगढ़ प्रांत महाकौशल प्रांत मालवा प्रांत ऐसे चार प्रांत मिलकर क्षेत्र बनता है जिसे मध्य भारत कहा जाता है उसमें भी हमें प्रथम स्थान प्राप्त हुआ इसके बाद में अखिल भारतीय जिसे राष्ट्रीय के नाम से भी जाना जाता है जिसमें भारत के संपूर्ण 11 क्षेत्र से मध्य भारत उत्तर भारत दक्षिण एवं पूर्वी असम बिहार करके ऐसी लगभग संपूर्ण राज्यों से 11 टीम में आई थी जिसमें सभी प्रदेशों से अपने-अपने राज्यों की भाषा सहित अंग्रेजी बोलने वाली टी में भी शामिल थी जिसमें 2022 के बाद भारत में चंद्रयान के बाद अब अंतरिक्ष के क्षेत्र में क्या करना चाहता हैं, व कैसे आगे बढ़ सकता है उसमें मुझे 3 मिनिट का विचार संयोजन मिला जिसके बाद 8 मिनिट की प्रस्तुति प्रदान की जहां हमें निर्णायकों द्वारा प्रथम स्थान दिया, इस सफलता के लिए उदय द्वारा दीदी अर्चना जैन एवं अपने माता पिता भैया एवं बहिन द्वारा प्रोत्साहन के लिए धन्यवाद दिया, सरस्वती शिशु मंदिर के व्यवस्थापक मनोज तिवारी द्वारा मंगलकामनाएं दी गई साथ ही समस्त स्कूल प्रबंधन द्वारा शुभकामनाएं प्रेषित की गई।

चिकित्सालय में सद्गुरु सेवा संघ ट्रस्ट द्वारा नेत्र परीक्षण

बीना। शासकीय चिकित्सालय बीना में सद्गुरु सेवा संघ ट्रस्ट आनंदपुर लटेरी के नेत्र चिकित्सक डॉ दीपक सिंह पीएस कुशवाह ने लगभग 674मरीज के नेत्र परीक्षण कर उन्हें नेत्र रोगों से बचाव एवं ऑपरेशन के पश्चात सावधानियां बरतने के बारे में विस्तार से जानकारी दी कैंपइंचार्ज डाल सिंह जादौन नेत्र सहायक प्रहलाद सिंह कुशवाहा बीना विज़न सेंटर के प्रभारी मनीष प्रजापति ने निशुल्क दवा कवितरण एवं चश्मा के नम्बर निकाले।अभिषेक सुमन, संतोष नामदेव ने बीपी शुगर रक्त परीक्षण कर अपना सक्रिय सहयोग प्रदान किया इस शिविर मे आशा कार्यकर्त्ता रचना कुशवाह अक्षय पाल नीलम सिंह जादौन ने अपनी सेवा प्रदान की इसअवसर पर आनंद मिश्रा, नारायण सदाशिव पिंगले सेवा संस्थान के सुनील बाबू पिंगले ने बताया की शिविर मे 255मरीजों को मोतियाबिंद चिन्हित किया गया 220मरीजों को निशुल्क दवाई वितरित की 78लोगों को चश्मा दिए वही 120लोगों को चश्मा के नंबर निकाले गए।

संत उमाकान्त महाराज का सत्संग कार्यक्रम 23 को

बीना। बीना से गुरु जी के परम भक्त जुझार सिंह राजपूत ने बताया कि सकरार मालिक की मौज के अनुसार उत्तर प्रदेश की पावन भूमि पर कुल मालिक जिस रूप में स्वयं आये हुए हैं, ऐसे इस समय के पूरे समरथ सन्त वक़्त गुरु दुःखहर्ता,उज्जैन से पधारे बाबा उमाकान्त जी महाराज का सतसंग व नामदान कार्यक्रम 23 नवम्बर 2024, शनिवार को दोपहर 12 बजे से, स्थान- कुशवाहा मैरिज गार्डन, 39, झाँसी-मऊरानीपुर हाईवे, सामुदायिक स्वास्थ केंद्र एवं बड़े हनुमान मंदिर के पास, ग्राम- सकरार, जिला- झाँसी, उत्तर प्रदेश में समय परिस्थिति अनुकूल होने पर होगा। अन्य सभी कार्यक्रमों की तरह पूरी तरह से निःशुल्क इस आध्यात्मिक कार्यक्रम में भी सभी जाति धर्म मजहब सम्प्रदाय के लोग सपरिवार सादर आमंत्रित हैं।

प्रोजेक्ट्स द्वारा होने वाली आय से उक्त प्रोजेक्ट को अपग्रेड करे: कलेक्टर

विजय मत, सागर

सागर स्मार्ट सिटी लिमिटेड कार्यालय में गुरुवार को कलेक्टर सह अध्यक्ष सागर स्मार्ट सिटी संदीप जी.आर. की अध्यक्षता में बोर्ड ऑफ़ डायरेक्टर्स की 34 वी बोर्ड बैठक सम्पन्न हुई। बैठक में निगमायुक्त सह कार्यकारी निदेशक एवं सीईओ सागर स्मार्ट सिटी राजकुमार खत्री, नबरून भट्टाचार्य, श्रीमती बिंदु नायर, सूर्यनारायण झा अन्य डायरेक्टर्स वीडियो कॉन्फ्रेंसिंग माध्यम से सहित स्मार्ट सिटी सीएफओ श्रीमती हेमलता पटेल, एग्जीक्यूटिव इंजीनियर सिविल पूरनलाल अहिरवार, कंपनी सचिव रजत गुप्ता, श्रीमती आकांक्षा जुनेजा आदि उपस्थित रहे। कलेक्टर संदीप जी.आर. ने निर्देशित करते हुये कहा की सागर स्मार्ट सिटी लिमिटेड द्वारा रिवेंन्यु मॉडल पर तैयार किये गये सभी प्रोजेक्ट्स द्वारा होने वाली आय से उक्त प्रोजेक्ट को और अपग्रेड करने हेतु परियोजना तैयार करें। सिटी स्टेडियम से मिलने वाले रिवेंन्यु से सिटी स्टेडियम में आवश्यक अन्य खेल सुविधाओं का विकास करें। यह अत्याधुनिक स्टेडियम राज्य स्तरीय खेल प्रतियोगिताओं की मेजवानी के लिए हर प्रकार से सक्षम रहे। उन्होंने

बैठक में प्रस्तुत एजेंडा पर विस्तार से चर्चा करते हुये कहा की स्मार्ट सिटी के अन्य डायरेक्टर्स सागर की नागरिक सुविधाओं को और बेहतर बनाने के लिए ऐसे लाईट हॉउस प्रोजेक्ट्स का सुझाव दें जो अन्य शहरों में सफलता के साथ संचालित हैं। उन्होंने कहा की स्मार्ट सिटी की सभी प्रगतिरत परियोजनाओं की एक टाइम लाईन तैयार करें, इन परियोजनाओं को जल्द से जल्द कम्प्लीट करने हेतु रुपरेखा का चार्ट बनाकर प्रस्तुत करें और सभी निर्माणाधीन कार्य निर्धारित टाइमलाईन पर पुरे करें। सिटी स्टेडियम और खेल परिसर जैसी अत्याधुनिक खेल सुविधाओं से सागर शहर के युवा खिलाड़ी अपने पसंदीदा खेलों में बेहतर प्रदर्शन कर रहे हैं सागर को खेल सिटी के रूप में विकसित करने की अपार संभावनायें हैं। शहर की विभिन्न स्कूलों के विद्यार्थियों को खेल परिसर की खेल सुविधाओं का लाभ मिले इसके लिए योजना बनायें। अधिक से अधिक बच्चों को इन अत्याधुनिक खेल सुविधाओं का लाभ मिलने से खेलों में बच्चों की रूचि बढ़ेगी और राष्ट्रीय-अंतराष्ट्रीय स्तर के खिलाड़ी बड़े स्तर पर सागर से भी तैयार होंगे। उन्होंने कहा की स्मार्ट सिटी के एंटीग्रेटेड कमाण्ड एंड कंट्रोल सेंटर द्वारा शहर की मॉनिटरिंग को और बेहतर बनाने के लिए सभी सम्बन्धित विभागों से सतत संवाद स्थापित करें। सूचना का आदान-प्रदान त्वरित रूप से करें। स्मार्ट सिटी अंतर्गत अनुबंधित ऐसी एजेंसीज जिनके कार्यों में अनियमितता या लापरवाही पायी जा रही है उन्हें टर्मीनेट कर ब्लैक लिस्ट करें। इस ओर लापरवाही न बरती जाए।

सांसद ने प्रशिक्षण प्राप्त कर रहे युवाओं से संवाद किया

सांसद डॉ. लता वानखेड़े ने क्रिप्स स्किल डेवलपमेंट केंद्र का निरीक्षण किया

विजय मत, सागर

केंद्रीय सामाजिक न्याय एवं उद्यमिता (स्किल डेवलपमेंट) मंत्रालय की परामशेदात्री समिति में सदस्य बनाए जाने के उपरांत सागर सांसद डॉ. लता गुड्डू वानखेड़े को नियुक्त किए जाने के पश्चात् उन्होंने भोपाल के क्रिप्स परिसर में स्थित स्किल डेवलपमेंट केंद्र का निरीक्षण किया और केंद्र के प्रबंध संचालक श्रीकांत पाटिल तथा प्रशिक्षण प्राप्त कर रहे युवाओं से संवाद किया। निरीक्षण के दौरान डॉ. वानखेड़े ने केंद्र द्वारा चलाई जा रही विभिन्न प्रशिक्षण गतिविधियों की जानकारी ली और प्रशिक्षणार्थियों से उनकी प्रगति और अनुभवों के बारे में पूछा तथा उन्हें अपने कौशल को निखारने के लिए प्रेरित किया। उन्होंने यह भी कहा कि सागर लोकसभा क्षेत्र के अन्य स्थानों में भी इस तरह के स्किल डेवलपमेंट सेंटर प्रारंभ किए जाएं ताकि अधिक से अधिक युवा अपनी क्षमताओं को पहचान सकें और प्रशिक्षण प्राप्त कर अपने स्वयं का रोजगार स्थापित कर सकें। सांसद वानखेड़े ने केंद्र के प्रबंध संचालक श्री पाटिल से चर्चा करते हुए कहा कि इस तरह के संस्थान बेरोजगारी की समस्या को हल करने में सहायक सिद्ध हो सकते हैं। उन्होंने इस बात पर

जोर दिया कि युवा पीढ़ी को आत्मनिर्भर बनाने के लिए उन्हें विभिन्न कौशलों में प्रशिक्षित किया जाना चाहिए। उन्होंने स्थानीय स्तर पर नौकरियों के अवसर बढ़ाने के लिए स्किल ट्रेनिंग को महत्वपूर्ण बताया। आगे डॉ. वानखेड़े ने केंद्र द्वारा चलाए जा रहे प्रशिक्षण कार्यक्रमों को विस्तार देने की आवश्यकता पर बल दिया। उन्होंने इस बात पर प्रकाश डाला कि प्रशिक्षण कार्यक्रमों को क्षेत्रीय आवश्यकताओं के अनुसार डिजाइन किया जाना चाहिए, ताकि युवाओं को स्थानीय उद्योगों और बाजारों के लिए तैयार किया जा सके। उन्होंने सुझाव दिया कि प्रशिक्षण प्राप्त करने वाले युवाओं को वित्तीय सहायता और उद्यमिता की दिशा में मार्गदर्शन भी प्रदान किया जाए ताकि वे स्वरोजगार के अवसर सृजित कर सकें। डॉ. वानखेड़े के इस दौरे ने यह संदेश दिया कि रोजगार सृजन और कौशल विकास माननीय प्रधानमंत्री नरेन्द्र मोदी जी की प्राथमिकताओं में से एक है। उन्होंने कहा कि सागर लोकसभा क्षेत्र के ग्रामीण और शहरी क्षेत्रों में भी इस तरह के प्रशिक्षण केंद्र स्थापित किए जाएं। इस पहल से क्षेत्र के बेरोजगार युवाओं को न केवल रोजगार मिलेगा बल्कि प्रधानमंत्री नरेन्द्र मोदी व मुख्यमंत्री डॉ. मोहन यादव जी के प्रयासों के अनुरूप वे आत्मनिर्भरता की ओर भी कदम बढ़ा सकेंगे। उनकी इस पहल का उद्देश्य न केवल बेरोजगारी की समस्या का समाधान करना है बल्कि यह भी सुनिश्चित करना है कि हर युवा अपनी क्षमताओं को पहचान सके और एक उज्ज्वल भविष्य की ओर कदम बढ़ा सके। भोपाल प्रवास के दौरान सागर सांसद डॉ. लता गुड्डू वानखेड़े नें मध्यप्रदेश के मुख्यमंत्री डॉ. मोहन यादव जी से आत्मीय भेंट कर सागर लोकसभा क्षेत्र में विभिन्न विकास कार्यो को कराने के संबंध में मार्गदर्शन प्राप्त कर उन्हें विकास कार्यो से संबंधित प्रस्ताव दिया। व चर्चा की।

गल्ला मंडी में शराब दुकान से किसानों को अनहोनी की आशंका

विजय मत, सागर

खुरई रोड स्थित नवीन सागर गल्ला मंडी में खुली शराब दुकान को लेकर विवाद गहराता जा रहा है। दुकानदारों और किसानों की मांग पर अब मंडी प्रशासन ने दुकान मालिक को शराब दुकान खाली करने के लिए पत्र जारी किया है। इधर कुछ किसान और मंडी के दुकानदार कलेक्टर संदीप जीआर और एसडीएम अदिति यादव से मिले जिस पर व्यापारियों और किसानों को शीघ्र ही उक्त शराब दुकान को खाली करने के लिए आश्वासन दिया गया है। मालूम हो कि सागर गल्ला मंडी स्थित परिसर के भाग 2 के बाहर की ओर बने सैंडीशॉप क्रमांक 23 के तहत साल 2009 में वह दुकान आवंटित की गई है! मंडी प्रशासन द्वारा दुकान मलिक को जारी पत्र पत्र क्रमांक 64 दिनांक 16 अप्रैल 2024 एवं पत्र क्रमांक 606 दिनांक 1 अगस्त 2024 एवं पत्र क्रमांक 943 दिनांक 3 अक्टूबर 2024 में कहा गया है व्यापारी और किसानों द्वारा दी गई शिकायत की जांच में यह निष्कर्ष निकला है कि आपने अपनी दुकान शराब विक्रय के लिए किराए पर दी है। इस क्षेत्र में शराब बिकने से हजारों किसानों और व्यापारियों को परेशानियों का सामना करना पड़ रहा है। इस बारे में कई बार ज्ञापन के माध्यम से भी शासन और प्रशासन को शिकायतें की जा चुकी हैं। मध्यप्रदेश राज्य कृषि विपणन बोर्ड सागर एवं कलेक्टर को ज्ञापन भी दिया गया है। मंडी प्रशासन द्वारा जारी पत्र में लिखा है सैंडीशॉप को किसी अन्य व्यक्ति को किराए पर दिया जाना एवं उसमें शराब की दुकान का संचालन मध्य प्रदेश कृषि उपज मंडी की कंडिका एवं अनुबंध की शर्तों का स्पष्ट उल्लंघन है। अतः आप उक्त शराब दुकान को तत्काल वहां से हटाए। गौरतलब है मंडी सचिव द्वारा दिए गए पत्र के बाद भी उक्त दुकान अब तक नहीं हटाए जाने की विरोध में पुनः कुछ किसान और व्यापारी कलेक्टर एसडीएम से मिले हैं; जिन्हें आश्वासन दिया गया है कि अति शीघ्र वह दुकान पुलिस बल की उपस्थिति में हटाई जाएगी! गौरतलब है मंडी परिसर में देर रात तक डाक होती है। लेन देन होता है लेकिन वहां शराब दुकान होने से किसानों को लूट एवं अन्य वारदातों का खतरा है। इसके अलावा शराब दुकान के आसपास बनी दुकानदारों को खासी परेशानी का सामना करना पड़ रहा है। कुछ दुकानदारों; व्यापारियों और किसानों ने एसडीएम से मुलाकात कर शराब दुकान को हटाए जाने की मांग की है। व्यापारियों और किसानों का कहना है यदि उक्त शराब दुकान एक हफ्ते के अंदर नहीं हटाई गई तो आंदोलन किया जाएगा। इस दुकान से लोगों में आक्रोश है।

शहर की ट्रैफिक व्यवस्था को और बेहतर बनाने के लिए विधायक ने ली बैठक

विजय मत, सागर

मुख्य बाजार क्षेत्र कटरा में यातायात व्यवस्था को और बेहतर बनाने के लिए विधायक शैलेन्द्र कुमार जैन ने पुलिस अधीक्षक विकास सहवाल एवं निगमायुक्त राजकुमार खत्री, निगमाध्यक्ष श्री वृंदावन अहिरवार के साथ स्मार्ट सिटी कार्यालय में बैठक ली। बैठक में एडिशनल एसपी श्री लोकेश सिन्हा, डीएसपी ट्रैफिक श्री मयंक चौहान, सागर आरटीओ संजय शुक्ला सहित विभिन्न थानो के टीआई उपस्थित रहे। विधायक श्री जैन ने कहा की तीनबत्ती से, कीर्ति स्तंभ से और विजय टॉकीज से मस्जिद तक पर्याप्त चौड़ा रोड उपलब्ध है इन सड़क मार्गों पर स्थाई दुकानदार, अस्थाई दुकानदार, चार पहिया व दो पहिया पार्किंग के लिए स्थलों का निर्धारण कर रोड पर परमानेंट मार्किंग करायें और साइन बोर्ड सूचना के लिए लगाएं इससे नागरिक निर्धारित स्थल से परिचित होकर उचित उपयोग करेंगे। उन्होंने कहा की बिल्डिंग लाईन के बाद सर्विस लेन पैदल मार्ग हो और बिल्डिंग लाईन की ओर ही अस्थाई रेहड़ी, ठेले आदि का फेस रहे ताकि इनके खरीददार नागरिक मुख्यसड़क की ओर न खड़े हों और जो स्थाई दुकानदार हैं उनके सामने इन दुकानों को न लगाया जाए। उन्होंने नगर निगम आयुक्त को कटरा में पार्किंग का टेंडर करने के निर्देश दिए जो कि लोगों के लिए निशुल्क रहेगी।मुख्य सड़क पर निर्धारित पार्किंग स्थल बनाकर मार्किंग करें। इससे वाहनों की आवाजाही के लिए पर्याप्त रोड मिलेगी और यातायात बाधित नहीं होगा। सुगम यातायात का लाभ नागरिकों को मिलेगा। उन्होंने कहा की मस्जिद के पास निर्धारित ऑटो स्टेण्ड बनायें। ऑटो रिक्शा और ईरिक्शा की काउंटिंग करायें आवश्यकता से अधिक कटरा में न रहें। ठेला पर व्यपार करने वालों की भी नम्बरिंग करायें और निश्चित जगह करें। यहां वहाँ ठेला पाये जाने पर कार्यवाही करें। माल वाहक आदि कटरा में न खड़े हों इनकी लोडिंग अनलोडिंग रात के समय हो। उन्होंने कहा की विजय टॉकीज से राहतगढ़ बस स्टैंड रोड से भी बिल्डिंग लाईन के को भी व्यवस्थित करें। संजय ड्राइव रोड को शाम 6 बजे से रात्रि 10 बजे तक नो व्हीकल जोन बनाया जाए।

संकल्प का कोई विकल्प नहीं होता, इसके अभाव में महानतम कार्य रुक जाते हैं: मंत्री प्रहलाद पटेल

विजय मत, सागर

डॉक्टर हरीसिंह गौर विश्वविद्यालय सागर के संस्थापक महान शिक्षाविद् एवं प्रख्यात विधिवेत्ता, संविधान सभा के सदस्य एवं दानवीर डॉ. सर हरीसिंह गौर के 155वें जन्म दिवस के उपलक्ष्य में दिनांक 20 नवंबर से 26 नवंबर तक 'गौर उत्सव' 2024 का आयोजन किया जा रहा है. 21 नवंबर को विश्वविद्यालय से सम्बद्ध महाविद्यालयों द्वारा सांस्कृतिक कार्यक्रम का आयोजन स्वर्ण जयन्ती सभागार में किया गया जिसमें विद्यार्थियों ने विभिन्न सांस्कृतिक प्रस्तुतियां दीं. उद्घाटन समारोह के मुख्य अतिथि मध्य प्रदेश शासन ग्रामीण विकास एवं पंचायत मंत्री प्रहलाद सिंह पटेल एवं विशेष अतिथि रानी अवंतीबाई राज्य विश्वविद्यालय के कुलपति प्रो. विनोद कुमार मिश्रा थे. कार्यक्रम की अध्यक्षता विश्वविद्यालय की कुलपति प्रो. नीलिमा गुप्ता ने की. इस अवसर पर जिलापंचायत अध्यक्ष हीरासिंह राजपूत, युवा नेता गौरव सिरोठिया, जिला पंचायत सीईओ विवेक के वी, डीसीडीसी प्रो एन पी सिंह, प्रभारी कुलसचिव डॉ. एस पी उपाध्याय, डॉ. आशीष पटेरिया, डॉ. सुशील गुप्ता एवं डॉ. राजू टंडन मंचासीन थे. स्वागत भाषण डॉ. सुशील गुप्ता ने दिया. संचालन डॉ अवनीश मिश्रा ने किया. इस अवसर पर मंत्री प्रहलाद पटेल ने कहा कि डॉ. गौर द्वारा स्थापित शिक्षा के इस मंदिर से मेरा बहुत पुराना नाता है. उन्होंने अपने पुरुषार्थ से कमाए हुए सर्वस्व धन को दान कर इस विश्वविद्यालय की स्थापना की थी. वे देश के अनमोल रत्न हैं, उनके जैसा उदाहरण पूरे देश में कहीं नहीं है. उन्होंने कहा कि नव स्थापित राज्य विश्वविद्यालय डॉ. गौर के शिक्षा में अद्वितीय योगदान के उनके भाव को ताकत देगा. उन्होंने कहा कि प्रत्येक व्यक्ति यश पाना चाहता है लेकिन किस तरह का यश उसे प्राप्त करना है उसे खुद तय करना होता है. अगर आप पीढ़ियों तक यश प्राप्त करना चाहते हैं तो शिक्षा के केंद्र स्थापित की जिए जैसा डॉ. गौर ने किया. यही कारण है कि वे न केवल कई पीढ़ियों तक याद किये जायेंगे बल्कि वे अमर हैं. एक महान अधिवक्ता, समाज सुधारक, लेखक के रूप में उनका व्यक्तित्व हम सबके लिए प्रेरणादायी है. हमें उनके संस्थान में पढ़ने, पढ़ाने और किसी भी रूप में जुड़े रहने पर गर्व होना चाहिए. डॉ. गौर संकल्प के साथ कार्य करते थे. संकल्प व्यक्तिगत होता है और संकल्प का कोई विकल्प नहीं होता. संकल्प न होने से महानतम कार्य रुक जाते हैं. विश्वविद्यालय की कुलपति प्रो. नीलिमा गुप्ता ने कहा कि पिछले तीन वर्षों से डॉ. गौर की जयन्ती पर साप्ताहिक आयोजन करते हुए हम उत्सव की तरह मनाते हैं जिसमें पूरे शहर के लोग सम्मिलित होते हैं. इस वर्ष युवा महोत्सव का भी आयोजन किया जा रहा है, इसलिए पूरे 11 दिनों तक यह आयोजन चलेगा. खेल समग्र व्यक्तित्व का विकास करता है और खेल गतिविधि के माध्यम से इस युवा उत्सव की शुरुआत हुई है. इसी श्रृंखला में आज यह सांस्कृतिक कार्यक्रम सम्बद्ध महाविद्यालयों द्वारा आयोजित किया गया है. डॉ. गौर की प्रेरणा के साथ हम नित नए मुकाम हासिल कर रहे हैं. हम सब अपने कर्तव्य पथ पर इसी तरह अग्रसर रहकर कार्य करें, यही उनके प्रति सच्ची श्रद्धांजलि होगी. हमारे विश्वविद्यालय के छात्र-छात्राएं पूरी दुनिया में डॉ. गौर का नाम रोशन कर रहे हैं. डॉ. गौर की प्रेरणा, संकल्प और उनके महान अवदान का प्रतिफल ही है कि आज हर क्षेत्र में हमारे विद्यार्थी उच्च पदों पर पहुंचे हैं.रानी अवंतीबाई राज्य विश्वविद्यालय के कुलपति प्रो. विनोद मिश्रा ने कहा कि यह प्रथम अवसर है जब वे डॉ. गौर द्वारा स्थापित शिक्षा के इस मंदिर में आये हैं।

खास खबर

मंत्री, जेल अधीक्षक पर लगाया हत्या करवाने का आरोप

कांग्रेस नेता रोते हुए पहुंचे कोर्ट, कहा-जेल में मुझे पीटा

विजय मत, सागर

सागर के केंद्रीय जेल में बंद कांग्रेस नेता राजकुमार सिंह धनौरा गुरुवार को रोते हुए कोर्ट पहुंचे। बंद कमरे में उनके बयान हुए। उन्होंने कहा कि जेल के अंदर मुझ पर हमला किया गया और मारपीट की गई। उन्होंने मंत्री गोविंद सिंह राजपूत पर हत्या करवाने का आरोप लगाया। कहा- जेल अधीक्षक भी इसमें शामिल हैं। बता दें कि कांग्रेस नेता धनौरा पर सरपंच रहते हुए शासन की राशि में गबन करने का आरोप लगा था। जनवरी 2023 को उनके खिलाफ एफआईआर दर्ज की गई थी। केस दर्ज होने के कुछ दिन बाद उन्होंने सरेंडर किया था। जिसके बाद से वे

जेल में बंद हैं। उनकी जमानत नहीं हुई है। कांग्रेस नेता धनौरा के वकील अजय घई ने जिला अदालत में बुधवार को कोर्ट में आवेदन दिया था। जिस पर अतिरिक्त जिला न्यायाधीश व विशेष न्यायाधीश (भ्रष्टाचार निवारण अधिनियम) आलोक मिश्रा ने केंद्रीय जेल अधीक्षक मानेंद्र सिंह परिहार को धनौरा को गुरुवार में कोर्ट में पेश करने के लिए कहा था। जिसके बाद पुलिस गुरुवार दोपहर 1 बजे उन्हें कोर्ट लेकर पहुंची। सूचना मिलने पर उनके समर्थक भी कोर्ट परिसर में पहुंच गए। लोगों की भीड़ देखकर भारी पुलिस बल तैनात रहा। कोर्ट में बंद कमरे में कांग्रेस नेता राजकुमार के बयान दर्ज किए गए। अंदर वकील को भी नहीं जाने दिया। एक घंटे बाद धनौरा बाहर आए। बाहर आते ही उन्होंने मीडिया के सामने मंत्री पर हत्या कराने का आरोप लगाया। उन्होंने कहा कि 50 साल से हमारा भाजपा का परिवार रहा। जनसंघ से जुड़ा रहा हूं। इसके बाद पुलिस ने उन्हें जेल वाहन में बैठा दिया। धनौरा के वकील अजय घई ने बताया कि जेल में मंगलवार दोपहर को राजकुमार धनौरा के साथ मारपीट हुई है। इसी को लेकर न्यायालय में आवेदन लगाया था। कोर्ट से निवेदन किया था कि जेल में उनकी जान का खतरा है। उसे किसी दूसरे जेल में शिफ्ट किया जाए। भोपाल, ग्वालियर को छोड़कर अन्य किसी जेल में। अधिवक्ता अजय घई ने बताया कि जेल अधीक्षक मानवेंद्र सिंह कोर्ट में पेश हुए है। उन्होंने कहा कि कोई व्यक्ति का विवाद हुआ है। बाद में उस व्यक्ति को ले जा रहे थे। तभी अन्य लोगों ने उसके साथ मारपीट की है। इस पर मैंने कहा कि राजकुमार की बैरक दूर थी, फिर भी उसके साथ मारपीट की है। गले में चोट है और कपड़ों पर खून लगा। इन सब बातों पर वह चुप रहे। सागर केंद्रीय जेल अधीक्षक मानवेंद्र परिहार ने बताया कि मारपीट जैसा कोई मामला नहीं है। दो बंदियों में झूमाझटकी हुई थी। उनका मेडिकल कराया था। कोई चोट भी नहीं है।

महिलाएँ न केवल उद्योगों में नेतृत्व कर रही हैं, बल्कि समाज के हर क्षेत्र में अपनी पहचान बना रही हैं: डॉ बरेठिया

विजय मत, बीना

राष्ट्रीय महिला उद्यमिता दिवस के अवसर पर शासकीय स्नातकोत्तर महाविद्यालय एवं शासकीय विधि महाविद्यालय बीना के संयुक्त तत्वावधान में कार्यशाला आयोजित की गई। इस कार्यक्रम का मुख्य उद्देश्य छात्राओं में स्वावलंबन और उद्यमिता के प्रति जागरूकता बढाना था। महाविद्यालय की प्राचार्य डा रेखा बरेठिया ने इस अवसर पर कहा कि उद्यमिता केवल व्यवसाय शुरू करने का नाम नहीं है, बल्कि यह आत्मनिर्भरता,साहस, और अपनी क्षमताओं पर विश्वास का प्रतीक है। हमारे देश की महिलाएँ,चाहे वे किसी भी क्षेत्र में हों,अपनी मेहनत और प्रतिबद्धता से असंभव को संभव बना रही हैं। हमें गर्व है कि आज महिलाएँ न केवल उद्योगों में नेतृत्व कर रही हैं, बल्कि समाज के हर क्षेत्र में अपनी पहचान बना रही हैं।÷जो सपने देखने की हिम्मत करते हैं, वे उन्हें साकार भी करते हैं।÷ अपने सपनों को जियो और समाज में एक नई मिसाल कायम करो। कार्यक्रम का संचालन करते हुए स्वामी विवेकानंद कैरियर मार्गदर्शन प्रकोष्ठ प्रभारी

मोहम्मद रफीक शेख ने छात्राओ को विश्व की सभी कामयाब महिलाओ के बारे में बताते हुए उन्हें निडर होकर अपने आपको उद्यमिता की और प्रेरित करने पर जोर दिया।डा एम एल सोनी ने सभी को आत्मनिर्भर बनकर स्वाबलंबन की और प्रेरित किया।आभार प्रदर्शन दीपिका दीक्षित ने किया। इस अवसर पर डा नमिता अग्निहोत्री, प्रो आर एस तिवारी, डा सतीश राय, डा महेंद्र कुमार पटेल, डा नीलम सिंह,श्वेता दुबे, उमेश यादव, चेतना शर्मा आदि मौजूद थे।

न्यूज इन शॉर्ट

43वें भारत अंतर्राष्ट्रीय व्यापार मेले में मध्यप्रदेश मंडप बना आकर्षण का केंद्र

भोपाल। दिल्ली स्थित भारत मंडपम में चल रहे 43वें अंतर्राष्ट्रीय व्यापार मेले में मध्यप्रदेश मंडप आकर्षण का केंद्र बना हुआ है। मंडप में मेले की थीम 'विकसित भारतञ्च2047' के अनुरूप प्राचीन सांस्कृतिक एवं कलात्मक धरोहर के साथ तेजी से विकसित होते मध्यप्रदेश के स्वरूप को प्रदर्शित किया गया है। मंडप में प्रदेश के विकास और समृद्धि के डिजिटल निरूपण के साथ ही प्रदेश के पर्यटन गंतव्य, जनजातीय एवं लोक-कला तथा स्थापत्य कला को मनमोहक तरीके से प्रदर्शित किया गया है। मंडप में प्रवेश करते ही होलोग्राम आधारित विकास के 4 स्तंभ दर्शाए गए हैं। अत्याधुनिक तकनीक का प्रयोग करते हुए कांच के स्तंभों के भीतर होलोग्राम के माध्यम से युवा शक्ति, नारी शक्ति, गरीब कल्याण और किसान कल्याण मिशन प्रदर्शित किए गए हैं। ये 4 स्तंभ आगंतुकों, विशेषकर युवाओं और बच्चों को काफी आकर्षित कर रहे हैं। डिजिटल इन्फोपैनल्स के माध्यम से प्रदेश में निवेश आकर्षित करने के उद्देश्य से आयोजित की जा रहीं रीजनल इंडस्ट्रीज कॉन्क्लेव, ग्लोबल इन्वेस्टर्स समिट और उद्योग वर्ष की परिकल्पनाओं को प्रमुखता से दर्शाया गया है।

मध्यप्रदेश में पहली बार जंगली हाथी की रेडियो कॉलरिंग

भोपाल। उमरिया जिले के बांधवगढ़ टाइगर रिजर्व क्षेत्र के एक नर जंगली हाथी को 20 नवम्बर को सफलतापूर्वक सेटेलाइट रेडियो कॉलर पहनाया गया। रेडियो कॉलर पहनाने के बाद जंगली हाथी को बांधवगढ़ टाइगर रिजर्व के परिक्षेत्र ताला की बीट दमना के कक्ष क्रमांक 332 में छोड़ा गया। जंगली हाथी के रेडियो कॉलरिंग के समय बांधवगढ़ टाइगर रिजर्व क्षेत्र संचालक, सहायक संचालक, वन्यप्राणी स्वास्थ्य अधिकारी, डब्ल्यूडब्ल्यूएफ के साकेत भाले, डॉ. शुभांकर, डब्ल्यूसीटी के डॉ. प्रशांत देशमुख और विशेषज्ञ उपस्थित रहे। अपर प्रधान मुख्य वन संरक्षक वन्य जीव एल. कृष्णामूर्ति ने बताया कि मध्यप्रदेश में पहली बार जंगली हाथी की रेडियो कॉलरिंग की गई है। उन्होंने बताया कि यह हाथियों के विचरण, व्यवहार और आवास के क्षेत्र के अध्ययन में एक महत्वपूर्ण कदम होगा। उल्लेखनीय है कि उक्त जंगली हाथी को 2 मार्च 2024 को वन परिक्षेत्र जयसिंह नगर, उत्तर शहडोल की बीट वन चाचर से रेस्क्यू किया गया था।

घर में घुसकर एक इंजीनियर पर जानलेवा हमला करने वाले फरार आरोपी की तलाश

भोपाल। कोलार थाना इलाके में तीन दिन पहले घर में घुसकर एक इंजीनियर पर जानलेवा हमला करने वाले एक आरोपी को हिरासत में लेने के बाद पुलिस उसके फरार साथी की सरगर्मी से तलाश कर रही है। पुलिस से मिली जानकारी के मुताबिक देवेंद्र सिंह सिकरवार पिता लक्ष्मण सिंह सिकरवार (26) पेशे से सिविल इंजीनियर है, और एक निजी कंपनी में नौकरी करते हुए दानिशकुंज में किराए से रहता है। अपनी शिकायत में उसने बताया था, की बीते रविवार को वह अपने घर में था। शाम करीब पांच बजे उसका परिचित समर चौहान नामक युवक अपने अन्य साथी के साथ उसके कमरे में घुसा और गाली-गलौज करते हुए मारपीट करनी शुरु कर दी। फरियादी ने पुलिस को बताया कि एक आरोपी के पास धारदार चाकू था, जिससे उसने उसके सिर पर वार किया, वहीं समर के पास पिस्टल थी। हालांकि पुलिस ने फिलहाल पिस्टल होने की बात से इंकार किया है। आरोपियो की मारपीट और हथियार के वार से बचने के लिये वह कमरे से निकलकर बाहर की और भागे। बाद में उन्होनें अपने अरुण नामक दोस्त को फोन कर मदद के लिये बुलाया और उसके साथ एक आरोपी को पकड़ लिया। सूत्रो के मुताबिक जिस युवक को पकड़ा है, उसके पास एयरगन मिली है। अगले दिन पुलिस ने मामला दर्ज करते हुए आगे की कार्यवाही शुरु करते हुए उसके साथी की तलाश कर रही है।

शराब में जहर मिलाकर की खुदकुशी, कारण अज्ञात

भोपाल। नजीराबाद थाना इलाके में एक युवक ने शराब में जहरीला पर्दाथ मिलाकर उसे पीकर खुदकुशी कर ली। घटना मंगलवार सुबह की है, लेकिन आत्महत्या का कारण साफ नहीं हो सका है, जिसकी पुलिस जॉच कर रही है। थाना पुलिस ने बताया कि नजीराबाद के ग्राम सिंधोड़ा में रहने वाला प्रहलाद सिंह अहिरवार पिता गोरेलाल अहिरवार (32) बैंगलोर में नौकरी करता था, कुछ दिन पहले ही वह परिवार वालो से मिलने का कहते हुए भोपाल आया था। 17 नवंबर की सुबह के समय उसे परिवार वाले तबीयत बिगड़ने पर इलाज के लिये निजी अस्पताल लेकर पहुंचे थे।

भोपाल में बनेगी प्रदेश की पहली हाई टेक गौशाला

10 हजार गाय रखने की होगी क्षमता, 23 को मुख्यमंत्री मोहन यादव करेंगे भूमिपूजन

विजय मत, भोपाल

भोपाल में प्रदेश की पहली हाई टेक गौशाला बनेगी। इस गौशाला में 10 हजार गाय को रखने की क्षमता होगी। इसका भूमिपूजन मुख्यमंत्री डॉ. मोहन यादव 23 नवंबर को करेंगे। भूमिपूजन कार्यक्रम की तैयारियों को लेकर गुरुवार को विधायक रामेश्वर शर्मा ने भोपाल कलेक्टर कोशलेंद्र विक्रम सिंह के साथ आयोजन स्थल का निरीक्षण किया। उन्होंने बताया कि भोपाल के बरखेड़ी डोब क्षेत्र में बनने जा रही इस अत्याधुनिक सुविधाओं से लैस गौशाला का भूमिपूजन मध्य प्रदेश के मुख्यमंत्री डॉ. मोहन यादव के कर कमलों से संपन्न होगा। भूमिपूजन आगामी 23 नवंबर को प्रातः 10 बजे बरखेड़ी डोब गांव में किया जाएगा।

मुखिया का संकल्प हमारी सेवा का आधार बनेगा... *निरीक्षण को पहुंचे विधायक रामेश्वर शर्मा ने कहा कि यह हमारा सौभाग्य है कि मध्य प्रदेश की कमान एक ऐसे व्यक्तित्व के हाथ में हैं, जो मन-वचन-कर्म से गौमाता की सेवा में संलग्न रहते हैं। गौमाता का संरक्षण और संवर्धन जिनकी प्राथमिकता है। प्रदेश भर में गौशालाओं के निर्माण के साथ ही गायों के आहार और सुविधा के बंदोबस्त के लिए भी प्रबंध कराते हैं। हमारी सनातन परंपरा में में गाय को माता कहा गया है। उनमें 33 कोटि देवताओं का निवास माना गया है। गौ के पंचगव्य आयुर्वेद में सर्वोत्तम औषधि माने गए हैं। और गौ की सेवा स्वयं मोक्षदायिनी होती है। ऐसे में हुजूर में इस अत्याधुनिक गौशाला का निर्माण मेरे भी पुण्यों का उदय है। जिस प्रकार माननीय मुख्यमंत्री जी सदैव गौसेवा के लिए संकल्पित रहते हैं। उसी तरह अपने मुखिया का संकल्प हमारी गौसेवा का आधार बनेगा।*

ये होंगी गौशाला की विशेषताएं

- यह गौशाला 10 हजार गायों की क्षमता वाली अत्याधुनिक गौ-शाला होगी।
- 15 करोड़ की लागत से लगभग 25 एकड़ क्षेत्र में बनाई जाएगी।
- सीसीटीवी कैमरे के माध्यम से गायों की 24म7 मॉनिटरिंग की जाएगी।
- गायों को भूसा, हरा घास, पशु आहार आदि कन्वेयर बेल्ट के माध्यम से पहुंचाया जाएगा।
- गोबर एवं गौमूत्र से विभिन्न सामग्री तैयार की जाएगी।
- जैविक खाद निर्माण के लिए संयंत्र भी लगाया जाएगा।
- गायों के उपचार के लिए सभी संसाधनों से युक्त चिकित्सा वार्ड का निर्माण किया जाएगा।

निगम आयुक्त हरेन्द्र नारायन ने शहर की साफ-सफाई व्यवस्था का निरीक्षण कर दिए निर्देश

जीवी पाईंट्स की बेहतर साफ-सफाई कर स्थल का सौंदर्यीकरण करें: निगम आयुक्त

विजय मत, भोपाल

निगम आयुक्त हरेन्द्र नारायन ने शहर की साफ-सफाई व्यवस्था उच्च स्तरीय बनाने व स्वच्छ सर्वेक्षण-2024 के निर्धारित मापदण्डों अनुसार स्वच्छता की गतिविधियां सुनिश्चित कराने के दृष्टिगत शहर के विभिन्न क्षेत्रों का निरीक्षण किया और समक्ष में तथा वी.सी.के माध्यम से संबंधित अधिकारियों को निर्देशित किया कि शहर में जी.वी.पाईंट्स की बेहतर साफ-सफाई कर इन्हें विलोपित करें और उक्त स्थलों का सौंदर्यीकरण कर बेंचे आदि भी लगाए।

निगम आयुक्त नारायन ने विभिन्न स्थानों पर पडे कचरे को तत्काल उठवाने, डोर-टू-डोर कचरा कलेक्शन की व्यवस्था और अधिक बेहतर ढंग से सुनिश्चित कराने, हरित कचरा न जलाने, सफाईकर्मियों को ग्लब्स अनिवार्य रूप से पहनने, 05 नम्बर तालाब में झील संरक्षण प्रकोष्ठ के कर्मचारियों को सहायक स्वास्थ्य अधिकारी के पर्यवेक्षण में कार्य करने के निर्देश दिए। इस दौरान निगम आयुक्त नारायन ने 05 नंबर तालाब में गंदगी फैंकते पाए जाने वाले व्यक्ति पर 01 हजार रुपये का स्पॉट फाईन भी कराया और तालाब परिसर की बेहतर साफ-सफाई कराने के निर्देश दिए।

निगम आयुक्त हरेन्द्र नारायन ने गुरूवार को अरेरा हिल्स, सेंट्रल स्कूल, ऐशबाग पुल पातरा, बरखेड़ी, पुल पुख्ता, जहांगीराबाद, झदा कब्रिस्तान, पुरानी जेल, भीम नगर, 05 नंबर, जवाहर बाल उद्यान आदि क्षेत्रों में साफ-सफाई व्यवस्था का जायजा लिया और सेंट्रल स्कूल, झदा कब्रिस्तान के पास, भीम नगर पार्क के सामने बने जी.वी.पाईंट्स विलोपित करने के निर्देश दिए साथ ही निर्देशित किया कि शहर में जी.वी.पाईंट्स के स्थान की बेहतर साफ-सफाई कर सौंदर्यीकरण कराए एवं बेंचे आदि भी लगाए।

निगम आयुक्त नारायन ने डोर-टू-डोर कचरा कलेक्शन व्यवस्था को और अधिक बेहतर ढंग से सुनिश्चित कराने, हरित क्षेत्रों में पेड़ों की पत्तियां आदि न जलाने, ऐशबाग फाटक, पुल पातरा, बरखेड़ी चैराहा, पुल पुख्ता प्लांट आदि क्षेत्रों में पडे कचरे को तत्काल उठवाने, अरेरा हिल्स स्थित जेल मुख्यालय के पीछे खुली भूमि का समतलीकरण कराकर पौधे लगाने के निर्देश दिए। निगम आयुक्त नारायन ने 05 नंबर तालाब के पास नाले-नालियों की साफ-सफाई कराने, तालाब और परिसर की बेहतर साफ-सफाई कराने के निर्देश दिए। इस दौरान एक व्यक्ति जो स्कूटी क्र. एम.पी.-04-एस.आर. 0761 से आकर 05 नंबर तालाब में कचरा फेंकता पाया गया जिस पर 01 हजार रुपये का स्पॉट फाईन अपने समक्ष ही कराया।

निगम आयुक्त ने निर्देशित किया कि 05 नंबर तालाब में झील प्रकोष्ठ के कर्मचारी सहायक स्वास्थ्य अधिकारी के पर्यवेक्षण में कार्य करें। निगम आयुक्त नारायन ने इस दौरान सफाई मित्र से भी चर्चा की और सफाई कार्य के दौरान ग्लब्स आदि अनिवार्य रूप से पहनने व महीने में दो बार सफाई मित्रों को ग्लब्स उपलब्ध कराने के निर्देश दिए। निगम आयुक्त नारायन ने वार्ड एवं जोन के नोडल अधिकारियों की उपस्थिति शत-प्रतिशत सुनिश्चित करने के निर्देश दिए।

सर्द हवाओं ने बढ़ाई सिहरन, प्रदेश में पचमढ़ी सबसे ठंडा, उमरिया-मंडला में भी पारा 10 डिग्री से नीचे

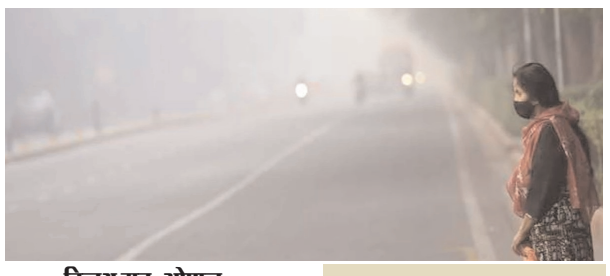

विजय मत, भोपाल

उत्तर की ओर से आ रही सर्द हवाओं के असर से प्रदेश में सिहरन बढ़ गई है। इस वजह से लगभग सभी शहरों में न्यूनतम तापमान में गिरावट हो रही है। इसके साथ-साथ हवाओं संग कुछ नमी आने के कारण कोहरा और धुंध भी छा रही है। मौसम विज्ञानियों के मुताबिक मौसम का ऐसा मिजाज अगले दो दिन तक बना रह सकता है।

सुबह छा रही धुंध

मौसम विज्ञान केंद्र के पूर्व वरिष्ठ विज्ञानी अजय शुक्ला ने बताया कि राजस्थान पर बने प्रति-चक्रवात के असर से लगातार सर्द हवाएं मध्य प्रदेश की तरफ आ रही हैं। इस वजह से रात का पारा लगातार लुढ़क रहा है। हवाओं के साथ कुछ नमी भी आने से ग्वालियर-चंबल संभाग के जिलों में कोहरा बना हुआ है। शेष भागों में सुबह के समय धुंध छाई रहती है।

लगातार लुढ़क रहा पारा

मौसम विभाग से मिली जानकारी के मुताबिक हिल स्टेशन पचमढ़ी प्रदेशभर में ठंडा रहा, जहां लगातार दूसरे दिन न्यूनतम तापमान 7.8 डिग्री सेल्सियस दर्ज किया गया। वहीं प्रदेश के मैदानी क्षेत्रों में सबसे कम 9.1 डिग्री सेल्सियस तापमान मंडला में रिकॉर्ड किया गया और उमरिया में 9.8 डिग्री सेल्सियस रहा।

दो दिन बाद छा सकते हैं बादल

मौसम विज्ञानियों के अनुसार फिलहाल देश के पश्चिमोत्तर क्षेत्र में जेट स्ट्रीम बना हुआ है। मध्य पाकिस्तान पर हवा के ऊपरी भाग में एक चक्रवात बना हुआ है। दक्षिणी बांग्लादेश के ऊपर भी एक चक्रवात सक्रिय है। प्रदेश में फिलहाल दो दिन तक मौसम का मिजाज इसी तरह बना रहेगा।

व्यापक कार्य-योजना बनाने के दिए निर्देश

मंत्री परमार की अध्यक्षता में डिजिटल यूनिवर्सिटी एवं एमपीआईटी स्थापना की बैठक हुई

विजय मत, भोपाल

उच्च शिक्षा, तकनीकी शिक्षा एवं आयुष मंत्री इन्दर सिंह परमार की अध्यक्षता में मंत्रालय में संकल्प-2023 की परिकल्पना केंद्र सरकार के साथ मिलकर प्रदेश की पहली डिजिटल यूनिवर्सिटी की स्थापना के संबंध में बैठक हुई। मंत्री परमार ने अधिकारियों के साथ व्यापक विचार मंथन किया। उन्होंने डिजिटल यूनिवर्सिटी की स्थापना के लिए व्यापक कार्ययोजना बनाने के लिए आवश्यक दिशा निर्देश दिए।

संकल्प-2023 की परिकल्पना प्रदेश के प्रत्येक संभाग में मध्यप्रदेश इंस्टीट्यूट ऑफ टेक्नोलॉजी (एमपीआईटी) की स्थापना के संबंध में भी व्यापक विचार मंथन हुआ। मंत्री परमार ने एमपीआईटी की स्थापना के लिए विभिन्न बिंदुओं पर समग्र विमर्श कर, विभागीय अधिकारियों को कार्य-योजना बनाने के लिए कहा।

बैठक में प्रमुख सचिव उच्च शिक्षा अनुपम राजन, सचिव तकनीकी शिक्षा रघुराज राजेंद्रन, आयुक्त उच्च शिक्षा निशांत बरबड़े, कुलगुरु राजीव गांधी प्रौद्योगिकी विश्वविद्यालय डॉ. राजीव त्रिपाठी, आईआईआईटी के डायरेक्टर डॉ. आशुतोष कुमार सिंह, कुलगुरु भोज विश्वविद्यालय डॉ. संजय तिवारी, डायरेक्टर एनआईटीटीटीआर भोपाल डॉ. सी सी त्रिपाठी एवं संचालक तकनीकी शिक्षा डॉ. वीरेंद्र कुमार सहित विभागीय अधिकारी उपस्थित रहे।

हिमाचल प्रदेश के उपमुख्यमंत्री मुकेश अग्निहोत्री पहुंचे महाकाल, भस्म आरती में किए बाबा के दर्शन

विजय मत, ब्यूरो, उज्जैन

विश्व प्रसिद्ध श्री महाकालेश्वर मंदिर में होने वाली भस्म आरती के दौरान आज हिमाचल प्रदेश के उपमुख्यमंत्री मुकेश अग्निहोत्री बाबा महाकाल के दर्शन करने भगवान के दर्शनों का लाभ लिया और इस दिव्य भस्म आरती के दर्शन कर वे यहां से रवाना हो गए। बताया जाता है कि मुकेश अग्निहोत्री एक भारतीय राजनीतिज्ञ हैं। हिमाचल प्रदेश के उपमुख्यमंत्री मुकेश अग्निहोत्री गुरुवार सुबह कालों के कल बाबा महाकाल के दरबार में भस्म आरती देखने पहुंचे, जहां उन्होंने लगभग दो घंटे तक रुक कर बाबा महाकाल के निराकार स्वरूप के प्रदर्शन किए और उसके बाद भगवान का पूजन अर्चन कर आशीर्वाद भी लिया। इस दौरान उन्होंने अपनी सादगी का परिचय दिया और सामान्य तरीके से पूजन अर्चन करते दिखाई दिए।

विश्व प्रसिद्ध श्री महाकालेश्वर मंदिर में होने वाली भस्म आरती के दौरान आज हिमाचल प्रदेश के उपमुख्यमंत्री मुकेश अग्निहोत्री बाबा महाकाल के दर्शन

करने भगवान के दर्शनों का लाभ लिया और इस दिव्य भस्म आरती के दर्शन कर वे यहां से रवाना हो गए। बताया जाता है कि मुकेश अग्निहोत्री एक भारतीय राजनीतिज्ञ हैं। वह 11 दिसंबर 2022 से हिमाचल प्रदेश के प्रथम उपमुख्यमंत्री हैं। वह हिमाचल प्रदेश विधानसभा के ऊना जिले की हरोली विधानसभा निर्वाचन क्षेत्र से विधायक भी हैं। अग्निहोत्री भारतीय राष्ट्रीय कांग्रेस के सदस्य हैं। श्री महाकालेश्वर मंदिर में श्री महाकालेश्वर भगवान को गुजरात वापी से पधारे भक्त अभिजीत तिवारी द्वारा पं. कमलकांत शर्मा की प्रेरणा से 1 नग चांदी का मुकुट भेंट किया।

एम्स भोपाल के द्वारा राष्ट्रीय वेक्टर जनित रोग नियंत्रण कार्यक्रम के तहत स्वास्थ्य पेशेवरों के लिए प्रशिक्षण का आयोजन

विजय मत, भोपाल

एम्स भोपाल के कार्यपालक निदेशक प्रो. (डॉ.) अजय सिंह के नेतृत्व में नेशनल वेक्टर बॉर्न डिजीज कंट्रोल प्रोग्राम (एनवीबीडीसीपी) के तहत भोपाल के चिकित्सा अधिकारियों और निजी चिकित्सकों के लिए एक महत्त्वपूर्ण प्रशिक्षण कार्यक्रम आयोजित किया गया। इस कार्यक्रम का उद्देश्य मलेरिया और डेंगू जैसे वेक्टर जनित रोगों का रोकथाम और मुकाबला करना था। इसमें भोपाल के सार्वजनिक और निजी स्वास्थ्य सुविधाओं के 144 डॉक्टरों ने भाग लिया। इस प्रशिक्षण में वेक्टर जनित रोगों के निदान, उपचार, और रोकथाम पर ध्यान केंद्रित किया गया, साथ ही रोग अधिसूचना (डिजीज नोटिफिकेशन) पर भी जोर दिया गया ताकि रोग निगरानी प्रणाली को मजबूत किया जा सके। इस अवसर पर प्रो. सिंह ने कहा- हमारे समाज के स्वास्थ्य और कल्याण के लिए यह आवश्यक है कि स्वास्थ्य पेशेवर उभरती चुनौतियों के अनुसार अपने ज्ञान और कौशल को अद्यतन करें। वेक्टर जनित रोगों के प्रबंधन में डॉक्टरों को सशक्त बनाकर, हम मध्य प्रदेश और आस-पास के क्षेत्रों में सार्वजनिक स्वास्थ्य परिणामों को सुधारने की दिशा में एक बड़ा कदम उठा रहे हैं।

खास-खबर गोवा में चल रहे भारतीय अंतर्राष्ट्रीय फिल्म महोत्सव में म.प्र. टूरिज्म बोर्ड का नॉलेज सेशन

देश का सर्वश्रेष्ठ फिल्म अनुकूल राज्य है मध्यप्रदेश: प्रमुख सचिव शुक्ला

विजय मत, भोपाल

मध्यप्रदेश टूरिज्म बोर्ड द्वारा गोवा में चल रहे 55वें भारतीय अंतरराष्ट्रीय फिल्म महोत्सव (आई.एफ.एफ.आई) का गोवा में सहभागित कर प्रदेश में फिल्म शूटिंग संभावनाओं का प्रचार किया। प्रमुख सचिव पर्यटन व संस्कृति विभाग के प्रमुख सचिव और टूरिज्म बोर्ड के प्रबंध संचालक शिव शेखर शुक्ला व अपर प्रबंध संचालक सुबिदिशा मुखर्जी द्वारा फिल्म निर्माता, निर्देशक, अभिनेता व उद्योग से जुड़े हितधारकों से चर्चा कर प्रदेश में फिल्म परियोजनाओं की शूटिंग हेतु आंमत्रीत किया।

फिल्म महोत्सव के दौरान टूरिज्म बोर्ड द्वारा गुरुवार को एक नॉलेज सेशन आयोजित किया। %लाइट्स, कैमरा, सहयोग- मध्यप्रदेश में फिल्मांकन के लिए सरकार और उद्योग साझेदारी% श्रृंखला में प्रमुख सचिव शिव शेखर शुक्ला सहित

फिल्म निर्देशक अमर कौशिक, आमिर खान प्रोडक्शंस की सीईओ सुअपर्णा पुरोहित, अभिनेता अभिषेक बनर्जी, अभिनेता सुनितांशी गोयल, अभिनेता स्पर्श श्रीवास्तव और अभिनेता-निर्माता सुवाणी टीकू त्रिपाठी ने अपने विचार व्यक्त किये। इस दौरान प्रमुख सचिव शुक्ला ने प्रदेश में फिल्म शूटिंग को प्रोत्साहित करने और राज्य को एक प्रमुख फिल्म निर्माण गंतव्य के रूप में स्थापित करने के उद्देश्य से म.प्र. फिल्म टूरिज्म पॉलिसी के विभिन्न बिंदुओं से अवगत कराया।

प्रमुख सचिव शुक्ला ने कहा, मध्य प्रदेश को 2017 और 2020 के लिये दो बार फिल्म अनुकूल राज्य का राष्ट्रीय पुरस्कार जीतने पर गर्व है। प्रदेश की समृद्ध सांस्कृतिक विरासत, जीवंत वन्य जीवन और पवित्र आध्यात्मिक स्थलों से राज्य के विविध स्थान एक प्राकृतिक फिल्म सेट का रूप देते है। उन्होंने हाल ही में शूट की गई फिल्मों व वेब सीरिज (स्त्री-2, भूल भुलैया-3, लापता लेडीज, पंचायत, महारानी, गुल्लक आदि) के उदाहरण देकर राज्य की लोकप्रियता का उल्लेख किया। उन्होंने राज्य सरकार की ओर से फिल्म निर्माताओं को दी जाने वाली आर्थिक सहायता का विवरण दिया और शूटिंग की मंजूरी के लिए सिंगल-विंडो क्लीयरेंस जैसी सरल और पारदर्शी प्रक्रिया की जानकारी दी। शुक्ला ने बताया कि, प्रदेश के ऐतिहासिक स्थलों, राष्ट्रीय उद्यानों, और ग्रामीण क्षेत्रों तक पहुंच आसान है। उक्त क्षेत्रों में सभी आवश्यक सुविधाएं जैसे बिजली, इंटरनेट, और परिवहन की व्यवस्था उपलब्ध है। शूटिंग के दौरान स्थानीय प्रशासन और समुदाय का पूर्ण सहयोग मिलता है। उन्होंने कहा कि, देश में फिल्म शूटिंग के लिए म.प्र. की पहचान सस्ती और सुविधाजनक गंतव्य के रूप में है। प्रमुख सचिव शुक्ला ने फिल्म निर्माताओं से राज्य की लोकेशन पर फिल्म शूटिंग के लिए प्रस्ताव लाने का आग्रह किया और प्रशासन द्वारा शूटिंग में हर संभव मदद का भरोसा दिलाया। नॉलेज सेशन में फिल्म निर्माताओं ने मध्य प्रदेश की फिल्म टूरिज्म पॉलिसी की सराहना की। कई प्रोडक्शन हाउस ने राज्य में भविष्य की परियोजनाओं के लिए रुचि दिखाई।

गैर परंपरागत स्रोतों से ऊर्जा उत्पादन में प्रदेश रहेगा अग्रणी: शुक्ला

» ऊर्जा विकास निगम ने दो संस्थाओं के साथ किए एम.ओ.यू. हस्ताक्षरित

विजय मत, भोपाल

नवीन एवं नवकरणीय ऊर्जा मंत्री राकेश शुक्ला ने कहा है कि गैर परंपरागत स्त्रोतों से ऊर्जा उत्पादन के सतत् प्रयास किये जा रहे है। उन्होंने कहा है कि प्रधानमंत्री नरेन्द्र मोदी के नेतृत्व और मुख्यमंत्री डॉ. मोहन यादव के मार्गदर्शन में प्रदेश नवकरणीय ऊर्जा के क्षेत्र में अग्रणी बनेगा। गुरूवार को मंत्रालय में मंत्री शुक्ला की उपस्थिति में भारतीय स्टेट बैंक के सीजीएम एमपी/सीजी हेड चंद्रशेखर शर्मा और नवीन एवं नवकरणीय ऊर्जा विभाग के अतिरिक्त मुख्य सचिव मनु श्रीवास्तव के बीच एम.ओ.यू. हस्ताक्षरित हुआ। इसके अतिरिक्त नवकरणीय ऊर्जा विभाग के अधिकारियों ने आईडी इनसाईट के साथ भी एक एम.ओ.यू. पर हस्ताक्षर किये।

संस्थापक
श्री रामसिपाही शुक्ल

पुतिन की परमाणु नीति में बदलाव

रूस और यूक्रेन के बीच क्रूर युद्ध को 1000 दिन पूरे हो चुके हैं। दुनिया में परमाणु युद्ध का खतरा पहले से कहीं अधिक नजदीक नजर आता है। रूस और यूक्रेन के बीच क्रूर युद्ध को 1000 दिन पूरे हो चुके हैं। दुनिया में परमाणु युद्ध का खतरा पहले से कहीं अधिक नजदीक नजर आता है। रूस के राष्ट्रपति ब्लादिमीर पुतिन ने अपने परमाणु सिद्धांत से जुड़े कायदे कानून को बदल डाला है। रूस ने परमाणु सिद्धांत में बदलाव करते हुए कहा है कि अगर गैर परमाणु देश किसी परमाणु शक्ति वाले देश के समर्थन से उस पर हमला करता है तो इसे रूस के? खिलाफ जंग माना जाएगा और रूस बैलिस्टिक मिसाइलों का जवाब परमाणु हमले से देगा। अमेरिका के निवर्तमान राष्ट्रपति जो बाइडेन सरकार द्वारा जिस तरह से यूक्रेन को लम्बी दूरी की मिसाइलें दागने की अनुमति देकर आग में घी डालने का काम किया है, उसके परिणामस्वरूप ही पुतिन ने कड़ी प्रतिक्रिया व्यक्त की है। यूक्रेन के राष्ट्रपति जेलेंस्की ने भी रूस पर लम्बी दूरी की मिसाइलें दाग कर लक्ष्मण रेखा लांघ दी है जिसकी वजह से यूरोपीय देश तनाव में आ गए हैं। रूस में तो परमाणु निरोधक बंकर बनाने का काम शुरू हो गया है। वहीं नार्वे, फिनलैंड, डेनमार्क में लोग खाना और बाकी जरूरी सामान इकट्ठा करने लग गए हैं। रक्षा विशेषज्ञों का कहना है कि रूस की नई परमाणु नीति से तीसरे विश्व युद्ध का खतरा मंडराने लगा है। यह भी स्पष्ट है कि अमेरिका की बाइडेन सरकार जाते-जाते युद्ध को भड़काना चाहती है। ब्लादिमीर पुतिन पहले ही साफ कर चुके हैं कि रूस के खिलाफ अमेरिकी मिसाइलों का इस्तेमाल मतलब रूस और नाटो का युद्ध होगा। रूस पर कोई भी बड़ा हमला परमाणु प्रतिक्रिया को जन्म दे सकता है। मूल प्रश्न यह है कि क्या पुतिन की घोषणाएं युद्ध क्षेत्र की रणनीति में बदलाव है या महज खोखली धमकियां हैं। क्या रूस के पास लाल रेखाएं हैं? अगर हैं तो लाल रेखाएं कहां हैं? और यदि उन लाल रेखाओं को पार किया जाता है तो क्या इसका अर्थ यही होगा कि इससे स्वतः ही परमाणु उपयोग शुरू हो जाएगा। ब्लादिमीर पुतिन के दिमाग में क्या चल रहा है, इसकी भविष्यवाणी करना बहुत मुश्किल है। उथल-पुथल वाली दुनिया में पुतिन कब कोई फैसला ले लें, कुछ कहा नहीं जा सकता।

नोट

सम्पादकीय पृष्ठ पर प्रकाशित लेख-आलेख एवं विचार लेखक के व्यक्तिगत विचार हैं अतः यह जरूरी नहीं है कि विजय मत समूह उपरोक्त लेख या विचारों से सहमत हो। किसी लेख से जुड़े सभी दावे या आपत्ति के लिए सिर्फ लेखक ही जिम्मेदार हैं।

भारत में रोजगार के संदर्भ में बदलना होगा अपना नजरिया

प्रहलाद सबनानी

भारतीय प्रधानमंत्री की आर्थिक सलाहकार समिति की सदस्य सुश्री शमिका रवि द्वारा हाल ही में सम्पन्न किए गए एक रिसर्च पेपर में, आंकड़ों के साथ, कई महत्वपूर्ण जानकारियां दी गई हैं। इस रिसर्च पेपर में भारत के आर्थिक विकास के कई क्षेत्रों के सम्बंध में तथ्यों पर आधारित सारगर्भित बातें बताने के साथ साथ यह भी जानकारी दी गई है कि किस प्रकार भारत में अब ग्रामीण इलाके भी देश की अर्थव्यवस्था में अपना योगदान बढ़ा रहे हैं तथा कई राज्यों की आर्थिक स्थिति में सुधार होता हुआ दिखाई दे रहा है। साथ ही, यह भी बताया गया है कि किस प्रकार भारत में तेज गति से हो रहे आर्थिक विकास का लाभ देश के युवाओं को रोजगार के अधिक अवसरों के रूप में मिल रहा है। ग्रामीण इलाकों में मूलभूत सुविधाओं का अतुलनीय विस्तार हुआ है, जिसके चलते अब सूचना प्रौद्योगिकी क्षेत्र में कार्य करने वाली कम्पनियां भी अपने संस्थानों को ग्रामीण क्षेत्रों में स्थापित करने के लिए प्रोत्साहित हो रही हैं। विशेष रूप से दक्षिणी प्रदेशों में कुछ कम्पनियों ने इस सम्बंध में अच्छी पहल की है। प्राचीन भारत में ग्रामीण क्षेत्र ही आर्थिक विकास के मजबूत केंद्र रहे हैं। इससे इन क्षेत्रों में निवासरत नागरिकों को रोजगार के अवसर भी इनके आसपास के इलाकों में मिल जाते हैं और इन्हें शहरी क्षेत्रों की ओर पलायन करने की आवश्यकता ही नहीं होती है।

दूसरे, सामान्यतः देश के विभिन्न राज्यों की वित्तीय स्थिति में भी मजबूती आई है। कुछ राज्यों के बजटीय घाटे में अतुलनीय सुधार दृष्टिगोचर हुआ है। परंतु, साथ ही कुछ राज्यों जैसे, पंजाब, केरल, पश्चिम बंगाल, हिमाचल प्रदेश, आदि प्रदेशों में आज बजटीय घाटे की स्थिति दयनीय हो रही है जिसे शीघ्र ही सम्हालने की आवश्यकता है क्योंकि एक तो इन राज्यों में विकास दर कम होती जा रही है दूसरे इन राज्यों द्वारा मुफ्त योजनाओं को धड़ल्ले से चलाया जा रहा है, बगैर यह ध्यान दिए कि इन बढ़े हुए खर्चों के लिए क्या उनके बजट में कुछ गुंजाइश भी है। इस प्रकार के बढ़े हुए खर्चे इन राज्यों के बजट पर अंततः दबाव बढ़ाते हैं। आज देश में कुछ राज्यों में ब्याज के भुगतान, प्रशासन सम्बंधी खर्चों एवं सेवानिवृत्त कर्मचारियों को पेंशन का भुगतान करने में ही पूरे बजट की राशि समाप्त हो जाती है। प्रदेश में विकास कार्य करने के लिए कुछ भी राशि बचती ही नहीं है बल्कि कुछ राज्यों को तो इन मदों पर भुगतान करने हेतु भी ऋण लेना होता है जो बजट पर और अधिक दबाव को बढ़ाता है। पूंजीगत खर्चे इन राज्यों में कम ही हो पा रहे हैं जिससे इन राज्यों में प्रति व्यक्ति आय भी कम है और ये राज्य विकास की दर को हासिल नहीं कर पा रहे हैं। दिल्ली में पिछले 10 वर्ष पूर्व तक पूंजीगत मदों पर बजट का एक बहुत बड़ा भाग खर्च होता था परंतु पिछले 10 वर्षों में पूंजीगत व्यय में भारी कमी दृष्टिगोचर हुई है। पंजाब की स्थिति भी बहुत खराब हो गई है केवल 20 वर्ष पूर्व तक पंजाब देश में सबसे अमीर राज्यों की श्रेणी में शामिल था परंतु आज इसके आसपास के राज्य, हिमाचल प्रदेश एवं हरियाणा, भी पंजाब से आगे निकल गए हैं। इन राज्यों में उद्योगों को स्थापित करने की आज सबसे अधिक आवश्यकता है। पंजाब से उद्योग निकलकर हिमाचल प्रदेश एवं हरियाणा में चला गया है। मध्यप्रदेश एवं बिहार कृषि के क्षेत्र में बहुत भारी वृद्धि दर्ज कर रहे हैं परंतु उद्योग के कम मात्रा में होने के चलते इन राज्यों में प्रति व्यक्ति आय में वृद्धि दर तुलनात्मक रूप से कम है।

किसी भी देश के लिए श्रम की भागीदारी एवं बेरोजगारी दो अलग अलग मुद्दे हैं। श्रम की भागीदारी में 18 वर्ष से 59 वर्ष के बीच के वे लोग शामिल रहते हैं जो अर्थ के अर्जन हेतु या तो कुछ कार्य कर रहे हैं अथवा कोई आर्थिक कार्य करने को उत्सुक हैं एवं इस हेतु रोजगार तलाश रहे हैं। पिछले 40 वर्षों के दौरान चीन में श्रम की औसत भागीदारी 75 प्रतिशत से ऊपर रही है। अर्थात प्रत्येक 4 में से 3 लोग या तो रोजगार में रहे हैं अथवा रोजगार तलाशते रहे हैं। वियतनाम में श्रम की भागीदारी 72 से 73 प्रतिशत की बीच रही है। बंगलादेश में यह 60 प्रतिशत से अधिक रही है। परंतु भारत में श्रम की भागीदारी 5 वर्ष पूर्व तक केवल 50 प्रतिशत के आसपास थी जो आज बढ़कर 57 प्रतिशत हो गई है। अर्थात इतने बड़े देश में कुल कार्य करने योग्य जनसंख्या में से आधे से कुछ कम आबादी या तो रोजगार में नहीं है अथवा रोजगार तलाश भी नहीं रही है। यह स्थिति भारत जैसे देश के लिए ठीक नहीं है।

दूसरे, बेरोजगारी से आशय ऐसे नागरिकों से है जो रोजगार तलाश रहे हैं लेकिन उन्हें रोजगार मिल नहीं रहा है। भारत में ऐसे नागरिकों की संख्या मात्र 3 प्रतिशत ही है। समय के साथ बेरोजगारी की दर में थोड़ा बहुत परिवर्तन होता रहता है। परंतु, जब इस स्थिति को विभिन्न प्रदेशों के बीच तुलना करते हुए देखते हैं तो बेरोजगारी की दर में भारी अंतर दिखाई देता है। गुजरात, छत्तीसगढ़, कर्नाटक जैसे राज्यों में बेरोजगारी की दर यह 0.9 से 1.5 प्रतिशत के बीच है, जबकि केरल में 12.5 प्रतिशत है। आर्थिक विकास में वृद्धि के साथ साथ रोजगार के अवसर भी अधिक निर्मित होते हैं। इसलिए आज देश में रोजगार के नए अवसर निर्मित करने के लिए व्यवसाय को बढ़ाना होगा, विकास को बढ़ाना होगा। केवल केंद्र सरकार एवं राज्य सरकारें समस्त नागरिकों को रोजगार उपलब्ध नहीं करा सकती है। इस हेतु, निजी क्षेत्र को आगे आना ही होगा। केंद्र सरकार एवं राज्य सरकार के संस्थानों के रोजगार के अवसर निर्मित करने की कुछ सीमाएं हैं। आज भारत में 30 वर्ष के अंदर की उम्र के नागरिकों में बेरोजगारी की दर 12 प्रतिशत है, जबकि देश में कुल बेरोजगारी की दर 3.1 प्रतिशत है। अतः देश के युवाओं में बेरोजगारी की दर अधिक दिखाई देती है। देश के युवाओं में कौशल का अभाव है। इसलिए केंद्र सरकार विशेष कार्यक्रम लागू कर युवाओं में कौशल विकसित का प्रयास कर रही है। विशेष रूप से भारत में युवाओं के लिए कहा जा रहा है कि वे 30 वर्ष की उम्र तक काम करना ही नहीं चाहते हैं, क्योंकि इस उम्र तक वे रोजगार के अच्छे अवसर ही तलाशते रहते हैं। 30 वर्ष की उम्र के बाद वे दबाव में आने लगते हैं एवं फिर उन्हें जो भी रोजगार का अवसर प्राप्त होता है उसे वे स्वीकार कर लेते हैं। इसलिए 30 वर्ष से अधिक की उम्र के नागरिकों के बीच बेरोजगारी की दर बहुत कम है। यह स्थिति हाल ही के समय में विश्व के अन्य देशों में भी देखी जा रही है। युवाओं की अपनी नजर में सही रोजगार के अवसर के लिए वे इंतजार करते रहते हैं, अथवा वे अपनी पढ़ाई जारी रखते हैं। आज विशेष रूप से भारत में रोजगार के अवसरों की कमी नहीं है। युवाओं में कौशल एवं मानसिकता का अभाव एवं केवल सरकारी नौकरी को ही रोजगार के अवसर के लिए चुनना ही भारत में श्रम की भागीदारी में कमी के लिए जिम्मेदार तत्व हैं। अधिक डिग्रीयां प्राप्त करने वाले युवा रोजगार के अच्छे अवसर तलाश करने में ही लम्बा समय व्यतीत कर देते हैं। कम डिग्री प्राप्त एवं कम पढ़े लिखे नागरिक छोटी उम्र से ही रोजगार प्राप्त कर लेते हैं।

(यह लेखक के निजी विचार हैं) -साभार

> आज भारत में केवल मुंबई, दिल्ली, कोलकाता, चेन्नई, बैंगलोर, हैदराबाद, पुणे जैसे महानगर ही देश के विकास में भागीदारी नहीं कर रहे हैं बल्कि ग्रामीण इलाकों में भी पर्याप्त विकास हो रहा है। इससे रोजगार के अवसर भी इन इलाकों में निर्मित हो रहे हैं। सबसे अधिक विकास आज अविकसित क्षेत्रों में हो रहा है। आज गुजरात, महाराष्ट्र, तमिलनाडु, कर्नाटक, आदि के साथ साथ उत्तर प्रदेश, मध्य प्रदेश, उत्तराखंड, एवं नोर्थ ईस्ट के इलाके भी तेजी से विकास कर रहे हैं। विकास के कई नए क्षेत्रों का निर्माण हुआ है। पिछड़े हुए इन राज्यों में गति पकड़ रहा विकास, भारत के सकल घरेलू उत्पाद में और भी अधिक वृद्धि दर्ज करने में सहायक सिद्ध होगा।

नोबेल पुरस्कार विजेता वैज्ञानिक - लुई नील

संजय गोस्वामी

लुई नील का जन्म 22 नवंबर 1904 को ल्योन में हुआ था। 1931 में उन्होंने हेलेन हॉवर्थिक से शादी की; उनके तीन बच्चे थे, मैरी फ्रांकोइस, कॉन्सिल डीएटैट में अटैची डीएडमिनिस्ट्रेशन, मार्गुएराइट, गुइली, प्रोफेसर एग्लीज़ डीहिस्टोइरे और पियरे, जिनकी शादी एक टेलीविजन निर्माता से हुई थी। लुई नील ने 1924-1928 तक पेरिस में इकोले नॉर्मले सुप्रीयर में अध्ययन किया, जहां उन्हें 1928 में व्याख्याता नियुक्त किया गया। 1932 में उन्होंने स्ट्रासबर्ग विश्वविद्यालय से डॉक्टर ऑफ साइंस की डिग्री प्राप्त की, जहां उन्हें विज्ञान संकाय में प्रोफेसर नियुक्त किया गया, इस पद पर वे 1937-1945 तक रहे। वह 1945 से ग्रेनोबल में प्रोफेसर थे। 1946 में वे इलेक्ट्रोस्टैटिक्स और धातु भौतिकी प्रयोगशाला (सेंटर नेशनल डे ला रिसर्च साइंटिफ़िक) के निदेशक बने। 1954 से 1970 तक वह इंस्टीट्यूट पॉलिटेक्निक डी ग्रेनोबल और इकोले फ्रांसेइस डी पैपेटेरी के निदेशक थे; 1970 में उन्हें ग्रेनोबल में इंस्टीट्यूट नेशनल पॉलिटेक्निक का अध्यक्ष नियुक्त किया गया। लुई नील ने चुंबकत्व पर अपना पहला शोध कार्य 1928 और 1939 के बीच स्ट्रासबर्ग में प्रोफेसर वीस की प्रयोगशाला में शुरू किया। 1939 में युद्ध सेवा के लिए बुलाए जाने पर, उन्होंने फ्रांसीसी बेड़े में जहाजों को जर्मन चुंबकीय खदानों से बचाने के लिए काम किया और सुरक्षा की एक प्रभावी नई विधि, न्यूट्रलाइजेशन का आविष्कार किया। यह द्वितीय विश्व युद्ध की शुरुआत में जर्मनों द्वारा तटीय जल में गिराया गया पहला मॉडल था। यह वही वास्तविक उपकरण था जो नवंबर 1939 में टेम्स के मुहाने पर कीचड़ के मैदान पर उतरा था और जिसने नील को 1928 में अपना काम शुरू करने के लिए आवश्यक सुराग प्रदान किया था, हाइजेनबर्ग ने चुंबकों के बीच संबंध दिखाया था। ये क्षण इलेक्ट्रॉनों के बीच आदान-प्रदान का परिणाम थे। चुंबकत्व के अध्ययन से आकर्षित होकर, 1928 में उन्होंने स्ट्रासबर्ग में पियरे वीस के साथ काम किया। सहायक पद का प्रस्ताव स्वीकार कर लिया। नील की डॉक्टरेट थीसिस में पहले से ही कुछ धातुओं के निरंतर अनुचुंबकत्व को समझाने के लिए उनके गुरु के लौहचुंबकत्व के आणविक क्षेत्र सिद्धांत का विस्तार करने का विचार शामिल था, जिनके चुंबकीय गुण तापमान से लगभग स्वतंत्र थे।

(यह लेखक के निजी विचार हैं) -साभार

सीओपी-29 - करीब 200 देश के हजारों प्रतिनिधियों द्वारा जलवायु संकट से निपटनें ज़रूरी प्रयासों पर चर्चा

एडवोकेट किशन सनमुखदास भावनानी

वैश्विक स्तरपर अज़रबैजान की राजधानी बाकू में 12 दिवसीय जलवायु सम्मेलन जारी है।11 नवंबर 2024 से शुरू हुए इस सम्मेलन में करीब 200 देशों के हजारों प्रतिनिधि हिस्सा ले रहे हैं।बैठक में जलवायु संकट से निपटने के लिए जरूरी प्रयासों पर चर्चा की जा रही है। इस दौरान भारत ने भी क्लाइमेट चेंज से दुनियाँ कोबचाने के लिए अपना प्लान सामने रखाहै। भारत ने विकसित देशों से अपना वादा पूरा करने को कहा है,कि पेरिस समझौते के मुताबिक विकसित देशों को विकासशील देशों के लिए क्लाइमेट फाइनेंस जुटाना चाहिए, इसमें किसी भी तरह का बदलाव नहीं होना चाहिए। विकसित देशों को 2030 तक हर साल कम से कम 1.3 ट्रिलियन अमेरिकी डॉलर विकासशील देशों को देने के लिए प्रतिबद्ध होना चाहिए। भारत ने कहा है कि जिस नए जलवायु वित्त (क्लाइमेट फाइनेंस) पैकेज पर बातचीत की जा रही है,उसे निवेश लक्ष्य नहीं बनाया जा सकता सीओपी 29 में क्लाइमेट फाइनेंस पर समान विचारधारा वाले विकासशील देशों की ओर से बोलते हुए भारत ने इस बात पर जोर दिया कि विकासशील देशों को गर्म होती दुनियाँ से निपटने के लिए दिया जाने वाला ग्रांट, रियायती और नॉन-डेब्ट (बिना कर्ज) सहायता के जरिए मिलना चाहिए।नया क्लाइमेट फाइनेंस पैकेज या नया सामूहिक परिमाणित लक्ष्य इस साल कॉप 29 के लिए सर्वोच्च प्राथमिकता और विकासशील देशों की उभरती प्राथमिकताओं के अनुसार होना चाहिए, साथ ही यह उन प्रतिबंधात्मक शर्तों से मुक्त होना चाहिए जो डेवलपिंग नेशंस के विकास में बाधा डाल सकती हैं।यह समर्थन ब्राजील के बेलेम में कॉप 30 की ओर बढ़ने के लिए महत्वपूर्ण है, जहां सभी पक्ष जलवायु संकट से निपटने के लिए अपनी राष्ट्रीय स्तर की योजनाओं और योगदान का ब्यौरा पेश करें,भारत ने एनसीक्यूओ को निवेश लक्ष्य में बदलने का विरोध करते हुए कहा कि पेरिस समझौते में यह साफ है कि विकसित देश ही क्लाइमेट फाइनेंस जुटाएंगे, ऐसे में संयुक्त राष्ट्र जलवायु परिवर्तन सम्मेलन और उसके पेरिस समझौते के आदेश के बाहर किसी भी नए लक्ष्य को शामिल किया

जाना अस्वीकार्य है।हमें पेरिस समझौते और इसके प्रावधानों पर फिर से बातचीत करने की कोई गुंजाइश नहीं दिखती,दरअसल भारत समेत तमाम विकासशील देशों का तर्क है कि संयुक्त राष्ट्र जलवायु परिवर्तन सम्मेलन और पेरिस समझौते के तहत, विकसित देशों की जिम्मेदारी है कि वे उनके लिए क्लाइमेट फाइनेंस जुटाएं, लेकिन अब विकसित देश एक वैश्विक निवेश लक्ष्य के लिए जोर दे रहे हैं. जो सरकारों, निजी कंपनियों और निवेशकों सहित विभिन्न स्रोतों से फंड जुटाएगा!संकट से फायदा उठाने में जुटे अमीर देश?इस मामले में क्लाइमेट एक्टिविस्ट का कहना है कि क्लाइमेट फाइनेंस को निवेश लक्ष्य में बदलना उन लोगों के साथ धोखा है जो क्लाइमेट चेंज के चलते संकट का सामना कर रहे हैं उन्होंने कहा कि भारत समेत तमाम विकासशील देशों के लिए यह साफ है कि उन्हें ग्रांट और नॉन डेब्ट के जरिए यह फंड दिए जाने की आवश्यकता है न कि ऐसी निवेश योजनाओं की, जो अमीर देशों को इस संकट से फायदा उठाने दें, जिसे बनाने में उनकी बड़ी भूमिका रही है,इससे कम कुछ भी दोहरा अन्याय है।चूँकि कॉप-29 में करीब 200 देशों के हजारों प्रतिनिधियों द्वारा जलवायु परिवर्तन संकट से निपटनें ज़रूरी प्रयासों पर चर्चा हो रही है इसलिए आज हम मीडिया में उपलब्ध जानकारी के सहयोग से इस आर्टिकल के माध्यम से चर्चा करेंगे,जलवायु परिवर्तन की मौसम संबंधी चरम घटनाएं आघात चिंता व तनाव का कारण बनकर युवाओं के दिमाग पर असर की चिंता करना वाज़बी है।

साथियों बात अगर हम विशेषज्ञों द्वारा एक नए दावे की करें तो, शिखर सम्मेलन के दौरान विशेषज्ञों ने एक नया दावा करके दुनिया में हड़कंप मचा दिया है। विशेषज्ञों के अनुसार तेजी से हो रहा जलवायु परिवर्तन और प्रदूषण युवाओं के मानसिक स्वास्थ्य को प्रभावित कर रहा है। अजरबैजान में विभिन्न देशों के सरकारी प्रतिनिधि एकत्र हुए हैं, जिसमें युवाओं के मानसिक स्वास्थ्य पर जलवायु परिवर्तन के पड़ने वाले असर को तत्काल प्राथमिकता दिए जाने की मांग की जा रही है।विशेषकर बच्चों और किशोरों के साथ काम करने वाले मनोचिकित्सकों बेहद चिंतित हैं। उनका कहना है कि हम उच्च तापमान और आत्मघाती विचारों तथा व्यवहारों के बीच संबंध पर अपने शोध को शिखर सम्मेलन में साझा कर रहेहैं।हमारेहालिया अध्ययन से पता चलता है कि गर्म मौसम में आत्महत्या के विचार और व्यवहार के कारण युवाओं के आपातकालीन विभाग में आने की आशंका अधिक होती है। जलवायु परिवर्तन के कारण युवाओं का मानसिक स्वास्थ्य खराब होता जा रहा है।जलवायु परिवर्तन की चुनौती से निपटने की दिशा में अपर्याप्त कार्रवाई के कारण यह समस्या बढ़ रही है। जलवायु परिवर्तन पहले से ही युवाओं केमानसिक स्वास्थ्य को नुकसान पहुंचा रहा है। मौसम संबंधी चरम घटनाएं - जैसे कि 2019 में ऑस्ट्रेलिया की विनाशकारी जंगलों की आग की घटनाएं और उसके बाद तूफान और बाढ़ - इन घटनाओं ने बच्चों की स्कूली शिक्षा को बाधित किया है, विस्थापन के लिए मजबूर किया तथा ऐसी घटनाएं आघात, चिंता और तनाव का कारण बनती हैं।गर्म मौसम के साथ युवाओं में आत्मघाती व्यवहार का जोखिम बढ़ जाता है।औसत तापमान में मामूली वृद्धि का मतलब हर साल गर्म दिनों की संख्या में वृद्धि हो सकती है।जलवायु परिवर्तन के बारे में चिंता युवा लोगों के मानसिक स्वास्थ्य पर भी असर डालती है।

(यह लेखक के निजी विचार हैं) -साभार

शब्द पहेली - 8195

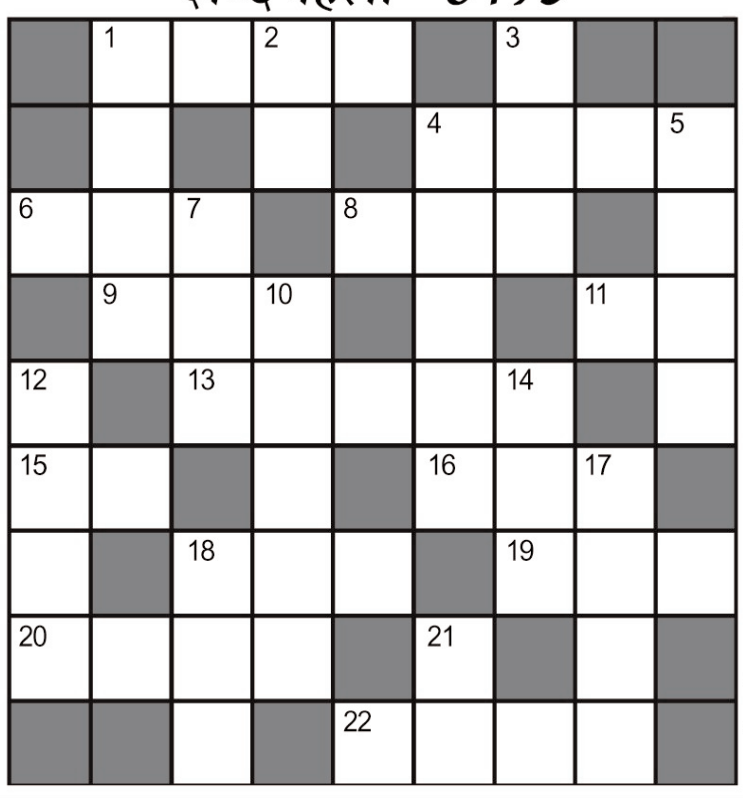

बाएँ से दाएँ

1. खटपट, ठनाठनी-4
4. पंजाब की एक नदी-4
6. चित्रकमेल, लम्बी गर्दनवाला पशु-3
8. दंड, दम, शामन-3
9. धरा, भूमि-3
11. शासन व्यवस्था, रहस्य-2
13. नवचंद्राकार-5
15. अकेला-2
16. दया, करुणा-3
18. बंदर का खेल दिखाने वाला-3
19. देवर्षि, देवमुनि-3
20. सब्जी, भाजी-4
22. कुंए पर पानी भरने का चबूतरा-4

ऊपर से नीचे

1. गुनाह, दोष, जुर्म-3
2. अपराधमुक्त, निवृत्त-2
3. सौत, दूसरी स्त्री-3
4. होशियार, गुणवान-5
5. भूकम्प-4
7. भेद, तुलना-3
10. परिचर्या-5
12. स्वभाव-4
14. स्थित होना-3
17. श्मशान-4
18. गृह, भवन-3
21. जीवन, जीव, स्फूर्ति-2

शब्द पहेली -8194 का हल

फ	न	का	र		ग	ज	रा	
ला	त		वै		ज		ह	क
हा		या	या	व	र			ल
र	स	द		ध		प	ला	श
		गा	ल		जी	त		
क	हा	र		आ		झ	र	ना
हा			ग	ठ	जो	ड़		म
नी	र		म		क		ना	व
	ब	द	न		र	ह	ब	र

Jagrutidaur.com, Bangalore

सूडोकु नवताल- 6980

★☆☆☆☆ सरल

		2				1		
				2	5	7	3	
	9	4		6	7			2
	5		4		3			9
	8			9			7	
1			6		8		2	
6			7	4		9	5	
	4	5	8	3				
		8				6		

Jagrutidaur.com, Bangalore

- प्रत्येक पंक्ति में 1 से 9 तक के अंक भरे जाने आवश्यक हैं.
- प्रत्येक आड़ी और खड़ी पंक्ति में एवं 3×3 के वर्ग में किसी भी अंक की पुनरावृत्ति न हो इसका विशेष ध्यान रखें.
- पहले से मौजूद अंकों को आप हटा नहीं सकते .
- पहेली का केवल एक ही हल है.

सूडोकु नवताल -6979 का हल

9	1	6	2	3	7	4	5	8
8	2	3	4	5	9	1	7	6
4	5	7	1	6	8	3	9	2
5	6	8	7	1	2	9	3	4
1	7	4	9	8	3	2	6	5
2	3	9	5	4	6	8	1	7
7	4	1	8	9	5	6	2	3
3	8	5	6	2	1	7	4	9
6	9	2	3	7	4	5	8	1

यूज इन शॉर्ट

नवागत पुलिस अधीक्षक रामजी श्रीवास्तव ने किया पदभार ग्रहण

शहडोल।नवागत पुलिस अधीक्षक रामजी श्रीवास्तव ने गुरुवार को शहडोल पुलिस अधीक्षक के रूप में पदभार ग्रहण कर लिया है।पुलिस अधीक्षक श्री श्रीवास्तव ने बताया कि वह 2013 बैच के आईपीएस अधिकारी हैं।और सिवनी में पुलिस अधीक्षक के रूप में अपनी सेवाएं दे चुके हैं।भोपाल में डीसीपी जोन वन में एवं एटीएस में पुलिस अधीक्षक एवं भोपाल एसपी के रूप में भी उन्होंने अपनी सेवाएं सफलतापूर्वक दी है।एडिशनल एसपी के रूप में वे इंदौर,ग्वालियर,शाहजहांपुर,रीवा सतना,राजगढ़,खंडवा में भी पदस्थ रहे हैं।लगभग 16-17 जिलों में है डीएसपी,एडिशनल एसपी के रूप में कार्य कर चुके हैं।पुलिसिंग में आपका बहुत अच्छा अनुभव है। 2000 से 2004 तक सतना,रीवा में भी आप पदस्थ रहे हैं।इस सवाल के जवाब में कि आपकी प्राथमिकता क्या होगी पुलिस अधीक्षक ने कहा कि जनता और मीडिया तय करेगी कि मुझे क्या करना है।वैसे जिले में भ्रमण करने के बाद और अधिकारियों से बातचीत करने के बाद तय किया जाएगा की क्या काम पहले किया जाए।

कलेक्टर ने ली राजस्व अधिकारियों की बैठक

शहडोल। कलेक्टर डॉ केदार सिंह की उपस्थिति में कलेक्टर कार्यालय के विराट सभागार में राजस्व अधिकारियों की बैठक संपन्न हुई। बैठक में कलेक्टर डॉ केदार सिंह ने तहसीलवार राजस्व प्रकरणों की समीक्षा की तथा अधिकारियों को निर्देश दिए की राजस्व संबंधित लंबित प्रकरणों का निराकरण तेजी से किया जाए। बैठक में कलेक्टर ने नामांतरण, सीमांकन, बटवारा, पीएम किसान सम्मान निधि, सीएम किसान सम्मान निधि के ई केवाईसी, राजस्व वसूली की कार्यवाही, साइबर तहसील में लंबित प्रकरण सहित अन्य राजस्व से संबंधित प्रकरणों की समीक्षा की तथा अधिकारियों को आवश्यक निर्देश दिए। बैठक में अनुविभागीय अधिकारी राजस्व सोहागपुर अरविंद शाह, अनु विभागीय अधिकारी राजस्व जयसिंहनगर श्रीमती प्रगति वर्मा, अनुविभागीय अधिकारी राजस्व जैतपुर श्रीमती अमृता गर्ग, अनु विभागीय अधिकारी राजस्व ब्यौहारी नरेंद्र सिंह धुर्वे सहित अन्य अधिकारी उपस्थित रहे।

विज्ञानं मंथन राज्य स्तरीय प्रतियोगिता मे विधि पाण्डेय का हुआ चयन

जयसिंहनगर । मध्य प्रदेश मे विज्ञानं मंथन 2024 प्रतियोगिता के राज्य स्तरीय स्तर के लिए भाजपा जयसिंहनगर मंडल अध्यक्ष राम नारायण पाण्डेय की पुत्री सुश्री विधि पाण्डेय का चयन हुआ है । सुश्री विधि पाण्डेय वर्तमान मे जवाहर नवोदय विद्यालय मऊ ब्योहारी मे कक्षा 06 मे अध्ययनरत है । विज्ञानं मंथन 2024 25 के लिए प्रदेश भर के विभिन्न विद्यालय के छात्र छात्राओं ने प्रतियोगिता के लिए नामांकन कर पात्रता हेतु परीक्षा मे भाग लिया था जिसमे कक्षा 6 वी से जवाहर नवोदय विद्यालय ब्योहारी से बिटिया ने चयनित होकर जयसिहनगर का नाम रौशन किया है । सुश्री विधि पाण्डेय हमेशा से पढ़ाई के प्रति बहुत सजग रही है चयन के पीछे जवाहर नवोदय विद्यालय ब्योहारी संस्था प्राचार्य शिक्षकों सहित सुश्री विधि पाण्डेय को हमेशा मार्गदर्शन देने वाले शिक्षक मुकेश दहिया का विशेष योगदान रहा है। जयसिंहनगर में नगर के प्रबुद्ध जनो ने सुश्री विधि पाण्डेय को उज्जवल भविष्य की हार्दिक बधाई एवं शुभकामनाए देते हुए चयन पर हर्ष व्यक्त किया है ।

शहडोल में रीजनल इन्वेस्टर्स कान्क्लेव की शुरू हो गई तैयारियां

आएंगे मुख्यमंत्री, शहडोल संभाग में खनिज एवं वन संपदा है प्रचुर मात्रा में, औद्योगिक विकास की असीम संभावनाएं

विजयमत,शहडोल।

देश और प्रदेश को आर्थिक रूप से मजबूत बनाने के लिए मप्र के मुख्यमंत्री डॉ मोहन यादव के मुख्य आतिथ्य में आदिवासी बाहुल्य शहडोल संभागीय मुख्यालय में जनवरी माह में प्रस्तावित रीजनल इन्वेस्टर्स कान्क्लेव के आयोजन की तैयारी शुरू हो गई है। इस विशाल आयोजन के लिए रीवा रोड में स्थित आईटीआई परिसर को फिलहाल चयनित किया गया है। सबसे अच्छी जगह तो बाणगंगा मेला मैदान था परंतु इस मेला मैदान में 14 जनवरी से पांच दिवसीय मकर संक्रांति मेला का भव्य आयोजन हर साल किया जाता है इसीलिए विकल्प के रूप में दूसरे स्थान की तलाश की गई है। शहडोल संभाग में खनिज संसाधन एवं वन संपदा प्रचुर मात्रा में उपलब्ध है यहां मीथेन गैस भी है इसलिए औद्योगिक विकास की असीम संभावनाएं को देखते हुए छोटे बड़े उद्योगपति बड़ी संख्या में आ सकते हैं। शहडोल कलेक्टर डा. केदार सिंह इस आयोजन को सफल करने के लिए कई विभागों की बैठक ले चुके हैं इसके साथ ही पूरे उत्साह के साथ आयोजन को सफल बनाने के लिए कलेक्टर हर संभव कोशिश करने में जुटे हुए हैं।

खनिज एवं वन संपदा की भरमार

शहडोल संभाग में खनिज संपदा एवं वन संपदा भरपूर मात्रा में है इसलिए अनेक इंडस्ट्रीज यहां स्थापित हो सकती है। जहां तक कोयला का सवाल है अनूपपुर शहडोल एवं उमरिया जिले में सैकड़ों खदानें संचालित है जहां से लाखों टन कोयला प्रतिदिन उत्पादन होता है। इसी तरह बॉक्साइट एवं मीथेन गैस भी प्रचुर मात्रा में यहां उपलब्ध है इसके अलावा यदि वन उपज की बात करें तो आंवला तेंदूपत्ता बांस चिरौंजी हर्रा बहेड़ा, मुनगा एवं अन्य जड़ी बूटी के जंगल के जंगल यहां उपलब्ध है।

लैंड बैंक बनाया जा रहा

उद्योगपतियों को आकर्षित करने के लिए जिला प्रशासन द्वारा लैंड बैंक बनाया जा रहा है ताकि मांग के अनुसार उद्योगपतियों को जमीन उपलब्ध कराया जा सके।। वैसे शहडोल जिले में रीवा रोडपर दियापीपर में 38 एकड़ लगभग जमीन को चिन्हित किया गया है जहां औद्योगिक क्षेत्र बनाया जाएगा इसी तरह अनूपपुर जिले में जलसार नामक स्थान पर 50 हेक्टेयर जमीन चिन्हित की गई है उमरिया जिले में भी बड़े उद्योगों के लिए जमीन की तलाश की जा रही है।

कृषि आधारित उद्योग भी लगा सकते हैं

शहडोल संभाग में एग्रो वेस्ट इंडस्ट्रियल की भी संभावना व्यक्त की जा रही है क्योंकि यहां कृषि आधारित उद्योग लगाने की प्रबल संभावना देखी जा रही है यहां कोदों का रकवा काफी बढ़ गया है। इसके अलावा ब्यौहारी के पास ग्राम बुढ़वा में भारी मात्रा में केला का उत्पादन किया जा रहा है साथ ही पूरे संभाग में हल्दी एवं टमाटर का उत्पादन बहुत ज्यादा मात्रा में होता है। हेरिटेज लीकर उद्योग भी स्थापित किए जा सकते हैं आदिवासी बाहुल्य इस शहडोल संभाग में महुआ के पेड़ लाखों की संख्या में है और बड़ी मात्रा में महुआ का उत्पादन होता है इसलिए हेरिटेज लीकर उद्योग स्थापित हो सकते हैं।

एयरपोर्ट शहडोल शहर की डिमांड नहीं : सुशील

वरिष्ठ समाजसेवी एवं निवेश संवर्धन समिति के सदस्य सुशील सिंघल का कहना है कि पिछले कुछ दिनों से देखा जा रहा है कि शहडोल में एयरपोर्ट स्थापना की मांग उठ रही है परंतु वास्तविकता में एयरपोर्ट इस शहर की डिमांड नहीं है। उन्होंने बताया कि एयरपोर्ट की स्थापना में लगभग 1000 करोड़ रुपए खर्च होता है और इतनी बड़ी राशि खर्च करने के बाद भी यदि शहडोल में एयरपोर्ट स्थापित हो जाए तो सिर्फ जबलपुर या भोपाल के लिए हवाई यात्रा की सुविधा मिल सकेगी जबकि किसी को यदि दिल्ली मुंबई चेन्नई अहमदाबाद जैसे महानगर की हवाई यात्रा करनी हो तो उसे इसकी सुविधा यहां से नहीं मिल सकेगी। श्री सिंघल का कहना है कि जबलपुर एयरपोर्ट के लिए कनेक्टिविटी की आवश्यकता है शहडोल से उमरिया की सड़क अच्छी बन जानी चाहिए इसी तरह जबलपुर के आसपास के जिलों से कनेक्टिविटी बेहतर होनी चाहिए ताकि जबलपुर एयरपोर्ट सफलतापूर्वक चलता रहे। यदि शहडोल में एयरपोर्ट शुरू हुआ तो सतना एवं बिलासपुर की तरह कुछ दिनों बाद बंद हो जाएगा क्योंकि सरकार के पास कोई एयरक्राफ्ट एजेंसी नहीं है और कोई भी एयरक्राफ्ट एजेंसी घाटे में हवाई सुविधा प्रधान नहीं करेगी। श्री सिंघल का यह भी कहना है कि 12 सीटर बस शहडोल कटनी नरसिंहपुर दमोह एवं सागर से जबलपुर के लिए संचालित होनी चाहिए ताकि कोई भी व्यक्ति जबलपुर एयरपोर्ट सही समय पर पहुंच सके।

सबसिडी दे कर छोटे उद्योगपतियों को प्रोत्साहन दिया जाए : खनूजा

जिले के व्यवसाय से जुड़े के स्क्वायर के प्रोपराइटर बलमीत सिंह खनूजा का कहना है कि सरकार को सबसिडी देकर छोटे उद्योगपतियों को प्रोत्साहन देना चाहिए तथा जमीन आवंटन के साथ ही अन्य फॉर्मेलिटी पूरी करने में सहयोग प्रदान करना चाहिए। उन्होंने कहा कि कोयले से संबंधित छोटे-छोटे पावर प्लांट भी स्थापित किया जा सकते हैं साथ ही मीथेन गैस जो फूलपुर यूपी भेजा जा रहा है उसका यही उपयोग कर मीथेन गैस से संबंधित उद्योग जिले में उद्योग स्थापित किया जा सकता है।

उद्योगपतियों के लिए खुले सिंगल विंडो

आमतौर पर देखा जाता है कि कोई भी व्यक्ति यदि नया व्यवसाय शुरू करता है या फिर उद्योग लगाना चाहता है तो उसे जमीन से लेकर अनेक फॉर्मेलिटी के लिए बहुत ज्यादा भटकना पड़ता है और कई कार्यालय के चक्कर लगाने पड़ते हैं इसलिए सरकार को सिंगल विंडो कार्यालय की व्यवस्था करनी चाहिए ताकि नए उद्योगपतियों को भटकना न पड़े।

युवाओं को जानकारी देने हेतु कार्यालय हो: रस्तोगी

उद्योगपति प्रकाश रस्तोगी (गुड्डू)का कहना है कि इस जिले में युवा वर्ग काम करना चाहता है परंतु जानकारी के अभाव में उन्हें समझ में नहीं आता कि वह किस चीज का नया उद्योग लगाए । इसलिए जिला प्रशासन द्वारा एक ऐसे कार्यालय की स्थापना करनी चाहिए जिसमें युवा उद्यमी को उद्योगों से संबंधित पर्याप्त जानकारी मिल सके, मसलन किस उद्योग में कितनी सबसिडी मिलेगी और उसे क्या-क्या तैयारी करनी पड़ेगी क्योंकि युवा चाहता है कि उसे भटकना न पड़े और ईजी प्रोसेस से सभी जानकारी उसे उपलब्ध हो सके।

उद्योगपतियों को हर संभव सहयोग मिलेगा: कलेक्टर

कलेक्टर डा. केदार सिंह का कहना है कि रिजिनल इन्वेस्टर्स कांक्लेव की सभी तैयारियां की जा रही है और हमारा प्रयास होगा कि उद्योगपतियों को किसी तरह की असुविधा न हो और उद्योग लगाने से संबंधित हर प्रकार की सुविधा उन्हें प्रदान की जाए जिला प्रशासन द्वारा इस बात का विशेष ध्यान रखा जाएगा। इस आयोजन से शहडोल जिले का आर्थिक विकास होगा इसके साथ ही स्थानीय उद्योगपतियों और व्यवसाइयों की उन्नति होगी।

उद्योगपतियों की सूची हो रही तैयार : जीएम एमपी आईडीसी

मध्य प्रदेश इंडस्ट्रियल डेवलपमेंट कॉरपोरेशन के रीजनल महाप्रबंधक अजय श्रीवास्तव का कहना है कि शासन द्वारा उनके इस विभाग को शहडोल में रीजनल इन्वेस्टर्स कांक्लेव की तैयारी के निर्देश दिए गए हैं जिसके तहत कमिश्नर एवं कलेक्टर के नेतृत्व में हमारा विभाग जहां एक ओर उद्योगपतियों की सूची तैयार कर रहा है।

वहीं दूसरी ओर इस आयोजन ने की सफलता के लिए यह प्रयास किया जा रहा है की स्थानीय व्यवसाईयों एवं उद्योग लगाने में रुचि रखने वाले व्यक्तियों को कैसे प्रोत्साहन दिया जाए। एमपीआईडीसी के महाप्रबंधक अजय श्रीवास्तव ने यह भी बताया कि शहडोल संभाग में उपलब्ध खनिज एवं वन संपदा को फोकस करते हुए हम उद्योगपतियों को आमंत्रित करेंगे।

दिव्य मुस्कान महिला क्लब ने बस्ती में जाकर जरूरतमंदों को कंबल और कपड़े किये वितरित

विजयमत,शहडोल।

सामाजिक क्षेत्र की अग्रणी सामाजिक संस्था दिव्य मुस्कान महिला क्लब की संस्थापक अध्यक्ष एवं वर्तमान अध्यक्ष श्रीमती निभा गुप्ता के नेतृत्व में सदस्य महिलाओं के द्वारा समीपी ग्राम विचारपुर की बैगा बस्ती में निवासरत जरूरतमंद लोगों को कम्बल एवं कपड़े वितरित किये गये।इस शीत मौसम में क्लब का यह पहला और सफल प्रयास रहा जिसकी मुक्तकंठ से सभी ने प्रशंसा की स्मरणीय है कि संभागीय मुख्यालय से मात्र चार कि.मी.की दूरी पर स्थित इस विचारपुर ग्राम की पहचान मिनी ब्राजील के रुप में व्यख्यात है, स्वयं प्रधानमंत्री जी ने अपने शहडोल प्रवास पर विचारपुर को यह नाम तब दिया था जब इस पूरे गांव के युवाओं ने फुटबाल में अच्छी खासी शोहरत बटोरी थी।

क्लब की सदस्य बहनों ने जब सुना कि ठण्ड की शुरुआत में ही यहां के बच्चे और महिलायें शीत के प्रकोप से प्रभावित है तभी क्लब ने विचार किया और कैम्प लगाने की दृष्टी से विचारपुर का चयन किया

इस कार्य में क्लब की सम्मानित सदस्य संरक्षिका श्रीमती मंजू गुप्ता, संरक्षिका नीति सिंघल, उपाध्यक्ष छाया गुप्ता एवं सदस्य बहन पूजा गुप्ता रंजना गुप्ता, डॉली जैन, शशि गुप्ता, प्रीति अग्रवाल, भारती गुप्ता रत्ना गुप्ता एवं गांव की पांच रजनी बैग ,गीता तिवारी का सहयोग उल्लेखनीय रहा।

सड़क बना अघोषित बस स्टैंड, हर घंटे लग रहा जाम, लोग हो रहे परेशान

शहडोल नगर के न्यू बस स्टैंड में गंतव्य को रवाना होने वाली बसों के सड़क पर खड़ी होने से आए दिन हर घंटे जाम की स्थिति निर्मित होती है। वाहन चालकों ने बताया कि सड़क पर बसों के ज्यादा समय तक खड़ी होने से आवागमन में दिक्कतों का सामना करना पड़ रहा है। इसके लिए जरूरी है कि बसें गंतव्य को रवाना होने के दौरान बस स्टैंड के सामने सड़क पर खड़ी नहीं होनी चाहिए। इस बारे में यातायात विभाग का रवैया भी उदासीन बना हुआ है। कई बार तो बसों को बस स्टैंड के अंदर परिसर में खड़ी करने के बजाय सड़क पर ही खड़ी कर आगे गंतव्य के लिए रवाना कर दिया गया है। इस दौरान बसें दस से 15 मिनट तक सड़क पर खड़ी रहती है।

यातायात पुलिस इस गंभीर समस्या की ओर ध्यान देने के बजाय आंखें मूंदे बैठी है। यह सभी जानते हैं कि बिना पुलिस की सहमति के ये बसें सड़क पर खड़ी नहीं हो सकती, लेकिन पुलिस भी बस मालिकों के इस अवैध कब्जे पर कार्रवाई करने में नाकाम है। आज हालत यह है कि बस स्टैंड से लेकर लल्लू सिंह चौक तक, पेट्रोल पंप के पास तक सड़क के दोनों ओर बसों का कब्जा है। बसों का यहां खड़ा रहना मानो एक खुला सवाल है क्या यह सड़क जनता के लिए है या बस मालिकों के लिए यह लोगों को समझ में नहीं आ रहा है।

लोक गायिका शीला त्रिपाठी शहडोल में आज लोकोत्सव में देगी प्रस्तुति

शहडोल। मध्य प्रदेश शासन संस्कृत विभाग और जिला प्रशासन शहडोल के संयुक्त तत्वाधान में 22 नवंबर 2024 को स्वयं 7ः00 बजे से लोकोत्सव पारम्परिक कलाओं का उत्सव का आयोजन पॉलिटेक्निक ग्राउंड शहडोल में किया जा रहा है।इसी कड़ी में प्रदेश की सुप्रसिद्ध लोक गायिका एवं श आकाशवाणी भोपाल की पहली ए ग्रेड लोक गायिका कलाकार श्रीमती शीला त्रिपाठी एवं साथियों भोपाल द्वारा मनमोहन बघेली लोकगीत की प्रस्तुति दी जाएगी, यहां उल्लेखित है कि श्रीमती शीला त्रिपाठी शहडोल की ही बेटी है और वह शहडोल की सुप्रसिद्ध समाजसेवी तथा संगीतज्ञ पंडित मुनींद्र कुमार मिश्रा की सुपुत्री हैं।

अवैध शराब जब्त

शहडोल।अवैध शराब बिक्री करने कि मुखबिर सूचना पर पुलिस ने ग्राम रिमार में दबिश देकर आरोपिया विजय कहार की पत्नी उम्र 35 वर्ष निवासी रिमार के कब्जे से 05 लीटर अवैध कच्ची महुआ शराब कुल कीमती 500 रूपये मौके पर जप्त की गई। पुलिस द्वारा आरोपिया के विरुद्ध आबकारी एक्ट के तहत कार्यवाही की गई है। मुखबिर सूचना पर पुलिस ने ग्राम पकरिया में दबिश देकर आरोपी सुगम झारिया पिता सोधेलाल उम्र 22 वर्ष निवासी पकरिहा के कब्जे से 13 लीटर अवैध कच्ची महुआ शराब कुल कीमती 1,950 रूपये मौके पर जप्त की गई। पुलिस द्वारा आरोपी के विरुद्ध आबकारी एक्ट के तहत कार्यवाही की गई है।

धनपुरी पुलिस ने जुआ एक्ट के तहत की 03 कार्यवाही

शहडोल मुखबिर द्वारा सूचना प्राप्त हुई कि थाना धनपुरी क्षेत्रांतर्गत 03 स्थानों पर कुछ व्यक्ति तास के पत्तों से हारजीत का दाव लगाकर जुआ खेल रहे हैं। सूचना पर धनपुरी पुलिस द्वारा विभिन्न स्थानों पर दबिश देकर आरोपी मो0 ताहिर पिता मो0 उमर उम्र 27 वर्ष निवासी धनपुरी अन्य 01 व्यक्ति के कब्जे से तास के 52 पत्ते एवं 650 रूपये, आरोपी मो0 तालिब पिता मो0 रमजान उम्र 24 वर्ष निवासी धनपुरी अन्य 01 व्यक्ति के कब्जे से तास के 52 पत्ते एवं 1,210 रूपये एवं आरोपी मुकेश वैगा पिता विश्वनाथ बैगा उम्र 27 वर्ष निवासी सरकारी टोला धनपुरी अन्य 01 नफर के कब्जे से तास के 52 पत्ते एवं 250 रूपये नगदी जब्त किया गया। पुलिस द्वारा सभी आरोपियों के विरूद्ध जुआ एक्ट के तहत अपराध पंजीबद्ध किया गया।

60 चालानों में 22,000/- रूपये समंस शुल्क वसूले

शहडोल।जिला पुलिस द्वारा बिना हेलमेट लगाए दो पहिया वाहन चालाने वाले, बिना सीट बेल्ट लगाये चार पहिया वाहन चलाने वाले चालकों एवं अन्य के विरूद्ध विभिन्न धाराओं के तहत 60 चालानों में 22,000/- रूपये समंस शुल्क वसूल किया गया कार्यवाही जारी है। पुलिस द्वारा संबंधितों के विरूद्ध चालानी कार्यवाही करते हुए नियमों का पालन करने हेतु कड़ाई पूर्वक निर्देशित किया गया।

अंधेरगर्दी फर्जी मास्टर रोल भरकर गलत लोगों को भुगतान होता हैं राशि, रोजगार सहायक की मनमानी ग्रामीणों को हो रही परेशानी

ग्राम पंचायत छकता में चल रहा भ्रष्टाचार का खेल

विजयमत,शहडोल।

जिले की ग्राम पंचायतों में विकास कार्यों में मनमाने तरीके से अनियमितता और अनुपयोगी कार्य कराके जहां सरकारी बजट को चूना लगाया जा रहा है, वहीं पंचायत प्रतिनिधि हर काम में कमाई के चक्कर में कायदे कानून ताक पर रखकर कायदे कानून के पालन से बेपरवाह हैं। उन्हें न जांच की चिंता है, न अधिकारियों का डर है। हम बात कर रहे हैं जनपद पंचायत जयसिंहनगर के ग्राम पंचायत छकता के रोजगार सहायक प्रतिभा गुप्ता की। जिन्होंने ग्राम पंचायत में भ्रष्टाचार के नए आयाम स्थापित किए हैं तथा बेलगाम राज चल रहा है। रोजगार सहायक द्वारा वर्ष 2022 में ऐसे तमाम काम कराए गए, जिनमें कमाई का रास्ता नजर आया। यहां तक कि कई अनुपयोगी काम भी करा दिए गए हैं, ऐसे तमाम निर्माण कार्य कराके जिम्मेदारों ने अपना हिस्सा तो ले लिया पर ये निर्माण कार्य अनुपयोगी पड़े-पड़े बर्बादी की कगार पर हैं। मनरेगा के काम मशीनों से कराके फर्जी मस्टर भरे जा रहे गए, शिकायतों को अनदेखा करके जिम्मेदार मौन बने हैं। इसे लेकर ग्रामीणों में नाराजगी है।

रोजगार सहायक ने खेला फर्जी मास्टर रोल का खेल

ग्राम पंचायत छकता की ग्रामीणों ने बताया कि रोजगार सहायक प्रतिभा गुप्ता द्वारा मनरेगा के कार्यों में लापरवाही एवं उदासीनता बरती गई है। उन्होंने मनरेगा के कार्यों में भ्रष्टाचार का खेल खेला है तथा फर्जी लोगों का मास्टर रोल में नाम जोड़कर उन्हें शासन के राशि का लाभ दिलाया है

तथा उनका कमीशन खुद खाया है। उन्होंने बताया कि जो व्यक्ति कभी काम नहीं किया उनके खाते में पैसे हस्तानांतरित किए गए तथा जो लोगों ने कार्य किया है तथा मजदूरी किया है उनके खाते में आज तक उनकी मेहनत की राशि नहीं आई।

रोजगार सहायक ने फर्जी मास्टर रोल में इनको दिलाया लाभ

ग्रामीणों ने रोजगार सहायक प्रतिभा गुप्ता के ऊपर आरोप लगाते हुए बताया कि उनके द्वारा ग्रामीण ममता सेन एवं उनके पति शिवव कुमार सेन को अनेक बार मनरेगा के अंतर्गत फर्जी मास्टर रोल भरकर लगभग 20000 का लाभ दिलाया है। इसी प्रकार उनके साठ गांठ के कारण मनरेगा योजना में व्यापक गड़बड़ी करते हुए अपने चाहेतो को लाभ दिलाया गया है। जिसकी शिकायत हमने जनपद पंचायत कार्यालय जयसिंहनगर में किया था परंतु आज तक उसे पर कोई कार्यवाही नहीं की गई।

सप्ताह में एक से दो दिन आती है ग्राम पंचायत कार्यालय

ग्रामीणों ने बताया कि रोजगार सहायक से हम सभी ग्रामीण अत्यंत परेशान हैं। रोजगार सहायक ग्राम पंचायत छकता से लगभग 32 किलोमीटर दूर अपने परिवार के साथ रहती हैं तथा सप्ताह में एक या दो दिन ग्राम पंचायत कार्यालय दर्शन देने आती हैं। जिससे हमारे अनेक कार्य प्रभावित हो रहे हैं तथा अगर कोई विकास कार्य के संबंध में चर्चा करना हो तो वह ग्राम पंचायत में बैठती नहीं है तथा किसी का फोन भी नहीं उठाती हैं। इससे भी वरिष्ठ अधिकारियों को कई बार अवगत कराया गया परंतु वरिष्ठ अधिकारी हमारी बात सुन तो लेते हैं पर इसकी सुध नहीं लेते हैं।

इनका कहना है

ग्राम पंचायत छकता रोजगार सहायक प्रतिभा गुप्ता की पदस्थ होने के बाद भ्रष्टाचार का गढ़ बन गया है। यहां अनेक शासन की योजनाओं में एवं विकास कार्यों में उदासीनता बरती जा रही है इसकी जांच होनी चाहिए- **ओम प्रकाश यादव ग्रामीण**

रोजगार सहायक की उदासीनता एवं लापरवाही ग्राम पंचायत छकता के ग्रामीणों को बहुत ज्यादा नुकसान पहुंचा रही है। मास्टर रोल में फर्जी नाम भरकर मनरेगा के कार्यों में लापरवाही बरती जा रही है, रोजगार सहायक का जांच आवश्यक है- **दिलीप सिंह ग्रामीण**

मैं इसकी जांच करवाता है, अगर ऐसा है तो बिल्कुल कार्यवाही की जाएगी।
अशोक मरावी जनपद सीईओ जयसिंहनगर।

यूज़ इन शॉर्ट

एकलव्य विद्यालय अनूपपुर में मनाया गया विश्व बाल अधिकार सप्ताह

अनूपपुर। 20 नवम्बर को अंतर्राष्ट्रीय बाल अधिकार दिवस के उपलक्ष्य में कलेक्टर हर्षल पंचोली के निर्देशन एवं जिला पंचायत के मुख्य कार्यपालन अधिकारी तन्मय वशिष्ठ शर्मा के मार्गदर्शन में एकलव्य आदर्श आवासीय विद्यालय अनूपपुर में विश्व बाल अधिकार सप्ताह मनाया गया। कार्यक्रम में महिला एवं बाल विकास विभाग के जिला कार्यक्रम अधिकारी विनोद परस्ते, सहायक संचालक मंजूषा शर्मा, महिला एवं बाल विकास विभाग के विधि सह परिवीक्षा अधिकारी अशोक कुमार त्रिपाठी, एकलव्य आदर्श आवासीय विद्यालय के प्राचार्य श्री मुलायम सिंह परिहार, विद्यालय के समस्त शिक्षक एवं विद्यार्थी उपस्थित थे। कार्यक्रम में विद्यार्थियों को चाईल्ड हेल्प लाईन, महिला हेल्प लाईन, गुड टच-बैड टच, बाल अधिकार संबंधित कानूनों, जीवन अस्तित्व और विकास का अधिकार, जन्म से ही पहचान और राष्ट्रीयता का अधिकार, पोषण, आश्रय, स्वास्थ्य देखभाल सहित पर्याप्त जीवन स्तर का अधिकार, दुर्व्यवहार, हानि, उपेक्षा, शारीरिक/मानसिक हिंसा से सुरक्षित रहने का अधिकार, जाति, लिंग, भाषा, धर्म, समुदाय से परे समान व्यवहार का अधिकार पर विस्तृत जानकारी दी गई।

एस.ई.सी.एल. के इंजीनियरिंग असिस्टेंट एवं कार्यालय अधीक्षक रिश्वत लेते गिरफ्तार

आरोपी – संजय कुमार सिंह

आरोपी – व्ही.श्रीनिवास

अनूपपुर। प्रार्थी अंकित मिश्रा, निवासी-आमाखेरवा रोड, मनेन्द्रगढ़ द्वारा एन्टी करप्शन ब्यूरो, अंबिकापुर में शिकायत की गई थी कि वह एस.ई.सी.एल. में ठेकेदारी का कार्य करता है। उसे जी.एम. कार्यालय (एस.ई.सी.एल.) चिरमिरी, जिला एम.सी.बी. द्वारा जारी निर्माण कार्य का टेण्डर प्राप्त हुआ था। लगभग दो माह बीत जाने के बाद भी वर्कआर्डर जारी नहीं होने पर संजय कुमार सिंह, इंजीनियरिंग असिस्टेंट (ओवर-सीयर) जी.एम. कार्यालय (एस.ई.सी.एल.) चिरमिरी से मुलाकात करने पर उसके द्वारा 11,000 रूपये की रिश्वत की मांग की गई। प्रार्थी रिश्वत नहीं देना चाहता था बल्कि आरोपी को रिश्वत लेते रंगे हाथों पकड़वाना चाहता था। शिकायत सत्यापन दौरान आरोपी संजय कुमार सिंह द्वारा 7,000 रूपये स्वयं को देने तथा 4,000 रूपये व्ही. श्रीनिवास, कार्यालय अधीक्षक को देने की बात कही गई। सत्यापन पश्चात् आज दिनांक 21.11. 2024 को ट्रैप आयोजित कर आरोपी संजय कुमार सिंह को प्रार्थी से 7,000 रूपये एवं उसके सहयोगी व्ही. श्रीनिवास को 4,000 रु0 रिश्वत लेते रंगे हाथों पकड़ा गया। आरोपियों को अभिरक्षा में लेकर उनके निवास स्थानों की तलाशी भी ली जा रही है। प्रकरण में आरोपियों के विरुद्ध धारा 7 एवं 12 पीसी एक्ट 1988 के प्रावधानों के तहत् अग्रिम कार्यवाही की जा रही है।

उपचार हेतु कलेक्टर ने 35 हजार रुपये के आर्थिक सहायता के आहरण की दी मंजूरी

अनूपपुर। कलेक्टर हर्षल पंचोली ने जिले के ग्राम छिल्पा निवासी श्री राजकुमार साहू को उपचार हेतु मुख्यमंत्री के स्वेच्छानुदान मद से स्वीकृत 35 हजार रुपये की आर्थिक सहायता राशि के आहरण एवं संवितरण की मंजूरी प्रदान की है।

राजस्व महा अभियान 3.0 के तहत नामांतरण, बंटवारा, सीमांकन, अभिलेख दुरूस्तगी की जा रही कार्यवाही

उमरिया। राजस्व महा-अभियान के प्रथम चरण एवं द्वितीय चरण की सफलता को देखते हुए, मुख्यमंत्री जी के निर्देशानुसार राजस्व विभाग के राजस्व प्रकरणों के त्वरित निराकरण और राजस्व अभिलेख त्रुटियों को ठीक करने हेतु राजस्व महा-अभियान 3.0 का आयोजन 15 नवंबर 2024 से किया जा रहा है जो 15 दिसंबर 2024 तक चलेगा। अभियान का उद्देश्य राजस्व न्यायालयों (आरसीएमएस) में लम्बित प्रकरणों (नामांतरण, बँटवारा, अभिलेख दुरुस्ती, सीमांकन) का निराकरण, नए राजस्व प्रकरणों को आरसीएमएस पर दर्ज कराना, नक्शे पर तरमीम, पीएम किसान का सैचुरेशन, आधार का आरओआर से लिंकिंग, परम्परागत रास्तों का चिन्हांकन, फार्मर रजिस्ट्री, स्वामित्व योजना का क्रियान्वयन है।अभियान के तहत नामांतरण, बंटवारा, अभिलेख दुरूस्तगी, परंपरागत रास्तों का चिन्हांकन, सीमांकन, नक्शें में बटांकन की कार्यवाही की जाएगी। अधीक्षक भू अभिलेख ने बताया कि राजस्व महा अभियान 3.0 के तहत नामांतरण 640 प्रकरणों के लक्ष्य के विरूध्द 97 प्रकरणों का निराकरण किया गया है। बंटवारे के 48 प्रकरणों के विरूध्द एक प्रकरण का निराकरण किया गया है। सीमांकन के 678 प्रकरणों के विरूध्द 26 प्रकरणों का निराकरण किया गया है। नए राजस्व प्रकरणों में 149 प्रकरण दर्ज किए गए है जिसमें 6 प्रकरणों का निराकरण किया गया है। अभिलेख दुरूस्तगी के 23 प्रकरणों के विरूध्द दो प्रकरणों का निराकरण किया गया है। परंपरागत रास्तों के चिन्हांकन हेतु एक प्रकरण मानपुर में दर्ज हुआ है। नक्शों के बटांकन में 372805 प्रकरणों के विरूध्द 272 प्रकरणों का निराकरण किया गया है।

पटवारी, सचिव एवं रोजगार सहायक संयुक्त रूप से कार्य संपादित कर लोगों को दिलाएं योजनाओं का लाभ

शिविर में प्राप्त आवेदनों का निदान तत्परता से कराएं अधिकारी-कलेक्टर

ग्राम पंचायत सकरा में जिला स्तरीय जन समस्या निवारण शिविर का हुआ आयोजन

विजय मत, अनूपपुर।

कलेक्टर हर्षल पंचोली ने कहा है कि जन समस्या निवारण शिविर में प्राप्त आवेदन एवं समस्याओं का निदान अधिकारी तत्परता के साथ कराएं। शिविर में प्राप्त होने वाले समस्याओं को रजिस्टर में संधारित करें तथा शासन के मंशानुसार योजना के सिचुरेशन पर कार्य करें। उन्होंने कहा कि शासन के प्रत्येक योजनाओं का लाभ सभी पात्र हितग्राहियों को मिले, इस दिशा में पटवारी, सचिव एवं रोजगार सहायक संयुक्त रूप से कार्य करें तथा पात्र हितग्राहियों को केन्द्र एवं राज्य शासन की जन कल्याणकारी एवं हितकारी योजनाओं का लाभ दिलाएं। शिविर में आए सभी अधिकारी एवं कर्मचारी अपने दायित्वों का निर्वहन पूरे गंभीरता के साथ करें तथा समस्याओं का निराकरण प्राथमिकता के आधार पर कराएं। कलेक्टर हर्षल पंचोली आज अनूपपुर जिले के ग्राम पंचायत सकरा में आयोजित जन समस्या निवारण शिविर को संबोधित कर रहे थे।

कलेक्टर ने सभी पटवारी को संबोधित करते हुए निर्देश दिए कि शासन द्वारा राजस्व महा अभियान 3.0 के अंतर्गत नामांतरण के प्रकरण डोर टू डोर भ्रमण कर प्राप्त करें तथा अगर किसी व्यक्ति की मृत्यु हो गई है, उसका चिन्हांकन कर प्रकरण दर्ज करें एवं रिकॉर्ड में अमल करते हुए बंटवारा प्रकरण का निराकरण कराएं। इसी प्रकार अभियान के अंतर्गत

बंटवारा, नक्शा तरमीम, प्रधानमंत्री किसान सम्मान निधि योजना के पात्र हितग्राहियों के नए आवेदन, जाति प्रमाण पत्र के प्रकरण, आधार लिंकिंग इत्यादि के प्रकरण डोर टू डोर भ्रमण कर प्राप्त करें। उन्होंने कहा कि सभी पटवारी अपने कार्य में गंभीरता लाएं एवं राजस्व महा अभियान में बेहतर कार्य करें।

कलेक्टर ने सचिव एवं रोजगार सहायक को संबोधित करते हुए निर्देश दिए हैं कि शासन के मंशा के अनुरूप पेंशन के पात्र हितग्राही विधवा महिला, निःशक्तजन तथा बुजुर्गों को चिन्हित कर लाभ दिलाएं। राशन के छूटे हुए हितग्राही जो पात्रता रखते हैं, उनका नाम भी राशन पात्रता पर्ची में जोड़ा जाए। कलेक्टर ने कहा कि ग्राम पंचायत में राशन हितग्राहियों को सुचारू रूप से राशन वितरण हो इसकी भी निगरानी रखें। इसी प्रकार पटवारी, सचिव एवं रोजगार सहायक स्कूल में वितरित किए जा रहे मध्यान्ह भोजन, आंगनवाड़ी में सांझा चूल्हा, छात्रावास, ग्राम पंचायत सहित ग्राम प्रमुख शासकीय संस्थाओं का भी निगरानी रखें जिससे नागरिक एवं बच्चों को बेहतर से बेहतर सुविधाएं मुहैया हो सके। कार्यक्रम को मुख्य कार्यपालन अधिकारी जिला पंचायत तन्मय वशिष्ठ शर्मा ने भी संबोधित किया।

जिले के ग्राम सकरा में जिला स्तरीय जन समस्या निवारण शिविर में कलेक्टर हर्षल पंचोली, मुख्य कार्यपालन अधिकारी जिला पंचायत श्री तन्मय वशिष्ठ शर्मा सहित अन्य विभागीय अधिकारियों ने शिविर में ग्राम पंचायत सकरा सहित ग्राम पंचायत खम्हरिया, मेड़ियारास, परसवार, औढ़ेरा, जमुड़ी, लखनपुर, ताराडांड़ के ग्रामीणों के आवेदन प्राप्त करते हुए समस्याएं सुनी तथा समस्याओं के निराकरण करने के निर्देश संबंधित विभाग के विभागीय अधिकारियों को दिए। उन्होंने शिविर के दौरान ग्राम पंचायतवार योजनाओं के क्रियान्वयन की समीक्षा मैदानी अमले से करते हुए आवश्यक दिशा निर्देश दिए। शिविर में 267 आवेदन प्राप्त हुए। जिनमें से अधिकांश आवेदनों का मौके पर ही निराकरण किया गया तथा शेष आवेदनों के निराकरण हेतु समय सीमा निर्धारित करते हुए कलेक्टर ने समय-सीमा में आवेदनों के निराकरण संबंधी निर्देश विभाग के अधिकारियों को दिए। इसी प्रकार कलेक्टर ने शिविर से संबद्ध ग्रामों के लंबित राजस्व प्रकरण की समीक्षा करते हुए राजस्व अमले को आवश्यक दिशा निर्देश दिए।

शिविर में विभागीय अधिकारियों द्वारा ग्रामीणों को शासन द्वारा संचालित कल्याणकारी योजनाओं की जानकारी दी गई। शिविर में पशुपालन विभाग, लोक स्वास्थ्य यांत्रिकी विभाग, लोक निर्माण विभाग, ग्रामीण यांत्रिकी सेवा विभाग, विद्युत विभाग, कृषि विभाग, उद्यानिकी विभाग, सामाजिक न्याय एवं निःशक्तजन कल्याण विभाग, सहकारिता विभाग, स्वास्थ्य विभाग, ग्रामीण आजीविका मिशन, महिला एवं बाल विकास विभाग सहित अन्य विभिन्न विभागों द्वारा स्टाल लगाए गए थे। जिनके माध्यम से ग्रामीणों को शासन द्वारा संचालित कल्याणकारी योजनाओं की जानकारी दी गई। शिविर में स्वास्थ्य विभाग द्वारा स्वास्थ्य शिविर का मौके पर आयोजन किया गया, जहां लगभग 40 मरीजों का स्वास्थ्य परीक्षण किया गया तथा उन्हें निःशुल्क दवाइयां वितरित की गई।शिविर में सहायक आयुक्त जनजातीय कार्य विभाग सुश्री सरिता नायक, मुख्य चिकित्सा एवं स्वास्थ्य अधिकारी डॉ. ए.के. अवधिया, तहसीलदार अनुपम पांडेय सहित विभिन्न विभागों के विभागीय अधिकारी उपस्थित थे।

खड़े ट्रक में पीछे से टकरायी मोटरसाइकिल सवार तीन युवकों की स्थल पर दर्दनाक मौत

विजय मत, अनूपपुर।

कोतवाली थाना अनूपपुर अंतर्गत अनूपपुर-चचाई-शहडोल मुख्य मार्ग के मध्य परसवार गांव में बुधवार की देर रात चचाई की ओर से आ रहे मोटरसाइकिल सवार तीन युवको की मोटरसाइकिल अनियंत्रित होकर मुख्य मार्ग के किनारे नो एंट्री होने पर खड़े एक हाईवा ट्रक में पीछे से ठोकर मार दी जिससे मोटरसाइकिल में सवार 29 वर्षीय संकेत सोंधिया पिता मुन्नालाल सोंधिया नि,वार्ड नंबर 2 पटोला टोला अनूपपुर,24 वर्षीय प्रीतम कहार पिता स्व,शोभा कहार वार्ड नंबर 4 अनूपपुर एवं 45 वर्षीय विष्णु यादव पिता छिल्लू यादव 45 वर्ष निवासी वार्ड नंबर 12 चंदासटोला अनूपपुर की स्थल पर ही गंभीर छोटे लगने पर मौत हो गई,घटना की सूचना पर कोतवाली पुलिस मौके पर पहुंचकर तीनों मृतकों के शवो का परीक्षण करते हुए शवो को शव वाहन से जिला चिकित्सालय अनूपपुर भेजा जहां गुरुवार की सुबह परिजनों की उपस्थिति में मृतकों के शवो का पंचनामा एवं पी,एम,की कार्रवाही अस्पताल पुलिस द्वारा करते हुए मृतको के अंतिम संस्कार हेतु शवों को परिजनों को सौपा गया इस दौरान पुलिस ने हाईवा ट्रक क्रमांक एमपी 65 एच 0577 को जप्त कर चालक के

विरुद्ध अपराधिक प्रकरण दर्ज किया है किसी भी तरह के लाईन ऑर्डर उत्पन्न होने की स्थिति की संभावना को देखते हुए देर रात से जिला चिकित्सालय अनूपपुर में भारी मात्रा में पुलिस तैनात की गई,बताया जाता है कि तीनों युवक किसी काम से बुढार जा कर वापस अनूपपुर मोटरसाइकिल से आ रहे थे।

मारपीट करने पर मामला कायम

उमरिया। मानपुर थाना अंतर्गत दासू बैगा के घर के सामने रोड ग्राम समरकोईनी में आरोपी व्दारा फरियादी से गाली गालौज करते हुए मारपीट की गई । जानकारी अनुसार सुनीता बैगा पति दासू बैगा उम्र 38 साल निवासी ग्राम समकोइनी की शिकायत पर पुलिस ने आरोपी अरूण सिह निवासी समरकोईनी पर मामला कायम कर लिया है। मामले की विवेचना की जा रही है।

सडक हादसे में महिला की मौत

उमरिया। चंदिया थाना अंतर्गत ग्राम खोधला जिला अंबिकापुर की एक्सीडेंट से आई चोट के कारण इलाज के दौरान मौत हो गई। जानकारी अनुसार मृतक महिला का नाम जानकी बाई पति रूदन सिंह उम्र 59 साल निवासी ग्राम खोधला जिला अंबिकापुर सरगुजा छग है। पुलिस ने मामला कायम कर लिया है। मामले की विवेचना की जा रही है।

पेट्रोल पंप में लूट करने वाले चार आरोपियों को 7 वर्ष जेल

10-10 हजार रू.अर्थदण्ड की सजा

विजय मत, अनूपपुर।

प्रथम अपर सत्र नयायाधीश अनूपपुर पंकज जायसवाल की न्यायालय ने थाना कोतवाली अनूपपुर के अपराध की धारा 394, 34 भादवि में आरोपी राजू उर्फ भैया यादव, पिन्टू यादव, बेटू यादव एवं अनिल यादव को 07-07 वर्ष का कठोर कारावास एवं 10-10 हजार रू. के अर्थदण्ड की सजा सुनाई हैं। न्यायालय ने अर्थदण्ड की राशि पीडित को क्षतिपूर्ति के रूप में दिये जाने का आदेश दिया। पैरवी लोक अभियोजक पुष्पेन्द्र कुमार मिश्रा द्वारा की गई।

लोक अभियोजक पुष्पेन्द्र कुमार मिश्रा ने बताया कि 25 मार्च 2022 को कोतवाली अनूपपुर में अस्पताली तहरीर प्राप्त होने पर जांच हेतु अस्पताल में आहत प्रकाश यादव का कथन में बताया कि वह शहडोल-कोतमा हाईवे रोड पर मॉ विरासनी पेट्रोल पम्प पर नोजल मैन के पद पर कार्य करता है। 24 मार्च 2022 की रात दो बाईक में सवार चार व्यक्ति पेट्रोल पंप पर आये, जिसमें एक व्यक्ति भैया यादव ग्राम हरदी का था, चारों व्यक्ति उसे बोले कि दोनों मोटर सायकल में पेट्रोल फुल कर दो, तब उसने दोनों मोटर सायकल में करीब 20 लीटर पेट्रोल भरने क बाद पेट्रोल का पैसा मांगने पर चारों व्यक्ति उसे बोले कि जितना पैसा तुम्हारे जेब में हो, निकाल दो, उसके

द्वारा पैसा नहीं निकालने पर एक व्यक्ति ने कट्टा निकालकर उसके गले में सामने लगा दिया तथा दूसरा व्यक्ति चाकू से उसके बांए पैर के जांच पर पीछे दो-तीन बार मारने पर उसके द्वारा बचाव करने का प्रयास किया गया लेकिन एक चाकू उसके बाएं जांघ पर लगने से खून बहने लगा। आरोपी उसके जेब में रखे 15000/- रू. लूट लिये और कट्टे से फायर करके भाग गये। फिर उसने पम्प मालिक को फोन से जानकारी दी। अस्पताल की सूचना पर प्रथम दृष्टया धारा 394, 34 का अपराध घटित पाये जाने पर पुलिस द्वारा अपराध पंजीबद्ध कर मामला विवेचना में लेकर आरोपियों को गिरफ्तार कर अनुसंधान पूर्ण होने पर अभियोग-पत्र न्यायालय के समक्ष पेश किया गया, जहां विचारण उपरान्ता न्यायालय द्वारा आरोपियों को दोषी पाते हुए सजा सुनाई।

श्री राम कथा

श्री राम कथा का गायन करते हुए तृतीय दिन पूज्य प्रेमभूषण जी महाराज ने व्यासपीठ से कथा वाचन करते हुए

हर किसी को 10 वर्ष का समय अपने को संभालने के लिए मिलता है

विजय मत, अनूपपुर।

संतो का वचन है कि हर किसी के जीवन में 10 वर्ष की विशेष दशा आती है। इन दस वर्षों में अगर आप सत्य के आश्रय में चाहे तो अपना जीवन सुधार सकते हैं और चाहें तो असत्य के आश्रम में जाकर अपना जीवन बिगाड़ सकते हैं।

उक्त बातें अनूपपुर (मध्य प्रदेश) के अमरकंटक रोड स्थित कथा पंडाल में श्री राम कथा का गायन करते हुए तृतीय दिन पूज्य प्रेमभूषण जी महाराज ने व्यासपीठ से कथा वाचन करते हुए कहीं।

सरस् श्रीराम कथा गायन के लिए लोक ख्याति प्राप्त प्रेममूर्ति पूज्य प्रेमभूषण जी महाराज ने श्री राम सेवा समिति के पावन संकल्प से आयोजित नौ दिवसीय रामकथा गायन के क्रम प्रभु श्रीराम के प्राकट्य का प्रसंग सुनाते हुए कहा कि भगवान में विश्वास रखने वाले सत्य के आश्रय में अपनी दशा को 10 वर्ष में संभाल कर पूरा जीवन सुख पूर्वक व्यतीत करते हैं। सत्य के अन्वेषण में लगा व्यक्ति सत्य की ओर बढ़ता बढ़ता चला जाता है और झूठ उससे दूर चला जाता है। यह प्रमाणित है कि असत्य (झूठ) का कोई अस्तित्व नहीं होता है। थोड़े से लाभ के लिए भी असत्य का आश्रय लेने वाले को गड्ढे में पहुंचना ही होता है।महाराज श्री ने कहा कि संसार में भगवान कुछ भी नहीं करते हैं । प्रकृति की व्यवस्था ही सब कुछ करती है। हमारे चित्त की गति जैसी होती है हमारी मैत्री भी वैसे ही लोगों से होती है। सत्संगी को सत्संगी का संगत अच्छा लगता है और कुसंगी को अपने जैसे लोगों का ही साथ अच्छा लगता है। अगर भगवान की ओर बढ़ना है तो पहले उनको मानना आवश्यक है। भगवान को मानने वाला ही भगवान को जान पाता है। मानना स्वयं पड़ता है , कोई हमें समझा नहीं सकता है , मनवा नहीं सकता है।

पूज्य श्री ने कहा कि भगवान से हमें यह प्रार्थना करना चाहिए कि परिवार में थोड़ी कमी बने रहे

जिससे हमें आपकी याद आती रहेगी। यह सत्य है कि भगवान राम सर्व समर्थ हैं लेकिन आज के युग में यह सोचना कि सब राम जी ही कर देंगे, पूरी तरह से गलत है। प्रयास और परिश्रम तो स्वयं ही करना पड़ता है

पूज्य श्री ने कहा कि अखाद्य पदार्थ और मदिरा दोनों मनुष्य को पाप के मार्ग पर ले जाते हैं। ऐसे लाखों उदाहरण भरे पड़े हैं कि जिन सनातन परिवारों में मांस और मदिरा का सेवन शुरू हुआ उनके कुल में केवल उत्पाती लोगों का ही आगमन हुआ।

सनातन परिवार के लोगों से मेरी करबद्ध प्रार्थना है कि इन अखाद्य वस्तुओं से अपने परिवार को बचाने के लिए संकल्पित हों। जिसके जीवन में जितना अधिक सदाचार होगा, उसकी परमात्मा के चरणों में उतनी ही प्रीति होगी। अपने जीवन का, अपने आय का दसवां भाग परमार्थ में लगाने वाले का न केवल यह जन्म सुधार जाता है बल्कि आने वाला जन्म भी सुंदर होता है।

पूज्य श्री ने कहा कि अपना भविष्य नहीं जानने में ही मनुष्य की भलाई है। मनुष्य के जीवन में सुख और दुख दोनों का ही आना-जाना लगा रहता है। ईश्वर की बनाई हुई व्यवस्था में यह एक बहुत ही अच्छी बात है कि मनुष्य अपने आने वाले कल के बारे में नहीं जानता है। यदि उसे अपने कल के बारे में आज ही पता चल जाए तो वह सर्वदा दुखी ही रहेगा।

इस संसार में कुछ भी अनिश्चित नहीं है। सब कुछ निश्चित है। भगवान की व्यवस्था है और वह संसार की भलाई के लिए ही है। धरती पर आने वाले मनुष्य का जाना भी तय है। और फिर नए स्वरूप में आना भी तय है। शरीर छोड़ने के बाद जीवात्मा को 12 दिनों में अपने स्वरूप की प्राप्ति हो जाती है, ऐसा गरुड़ पुराण में कहा गया है।

महाराज जी ने कहा कि भगवान के बनाये हुए संसार में घटनाओं का घटित होना एक निर्धारित और निश्चित सत्य है। हर मनुष्य अपने चित्त की स्थिति के अनुसार उन घटनाओं को स्वीकार करता है। हर व्यक्ति के चित्त की स्थिति सामान नहीं होती है। मनुष्य के आहार विहार और व्यवहार ही उसके मां को नियंत्रित करते हैं और उसी के अनुसार चित्त की गति भी होती है।हम जिस युग में जी रहे हैं वहां हर मनुष्य विकारों से दूर नहीं रह पाता है। कामनाओं के मैल मन में तरह-तरह के विकार पैदा करते रहते हैं और इससे मनुष्य का जीवन कष्टमय हो जाता है।

अगर हम सहज रहना चाहते हैं और सहज जीना चाहते हैं तो हमारे पास इस कलियुग के मल को काटने और धोने का एकमात्र साधन है श्री राम कथा। काम, क्रोध,लोभ, मद और मत्सर आदि विकार कलिमल कहे जाते हैं। इससे बचने का एकमात्र सहज साधन श्री राम कथा ही है। मानस जी में लिखा है इस कथा को जो सुनेगा, कहेगा और गाएगा वह सब प्रकार के सुखों को प्राप्त करते हुए अंत में प्रभु श्री राम के धाम को भी जा सकता है।पूज्यश्री ने कहा कि जब मन पर कलिमल का प्रभाव हो तो चाह कर भी मनुष्य सत्कर्म के पथ पर आगे नहीं बढ़ पाता है। मनुष्य का मन और उसके बुद्धि उसके अपने कर्मों के अधीन है। हम जो भी कम करते हैं उसे हमारा क्रियमाण बनता है। यही कर्म फल एकत्र होकर संचित कर्म होता है और फिर कई जन्मों के लिए यह प्रारूप प्रारब्ध के रूप में जीव के साथ जुड़ जाता है। सत्कर्मों से जिसने भी अपने प्रारब्ध को बेहतर बना रखा है, इस जन्म में भी सत्कर्मों में उसी की गति बन पाती है । अन्यथा बार-बार विचार करने के बाद भी हम उस पथ पर अपने को आगे नहीं ले जा पाते हैं।

जीवन में सुख और शांति की अपेक्षा है तो घर में सत्संग का वातावरण बनाया जाय। घर में सत्संग का वातावरण होगा तो अगली पीढ़ी के बच्चों में वह अवतरित होगा। बच्चे कुसंगति को बहुत जल्दी अंगीकार करते हैं। अगर उन्हें कल कुसंगति से बचाना है तो उन्हें निरंतर सत्संग में गति करानी होगी।

भारत की भूमि देवभूमि है धर्म की भूमि है यहां धर्म का पालन करने वाले ही सदा सुखी रहते हैं और अधर्म पथ पर चलने वाले लोगों को दुख भोगने पड़ते हैं। पूज्य महाराज जी ने कहा कि मनुष्य अपने जीवन में अपनी संपत्ति का उत्तराधिकारी तो तय कर देता है, लेकिन उसने जो परमार्थ कार्य किया है, उसे भी आगे बढ़ाने की कोई व्यवस्था नहीं सोचता है।

महाराज श्री ने कहा कि भगवान की जीव भाव से सेवा करें। उन्हें छोटी सी कटोरी में भोग नहीं लगाएं। इसमें हमारी श्रद्धा का दर्शन होता है। कई लोगों को सांसारिक सामग्री पर तो भरोसा होता लेकिन लोग भगवान पर भरोसा नहीं करते। भगवान के भक्त को कोई कष्ट नहीं होता, बस वह भगवान पर भरोसा रखे और स्मरण करते रहे। लोग चाहते हैं कि भगवान मेरा बन जाएं लेकिन उलझे हुए हैं जगत के संबंधों को साधने में। सांसारिक ऐश्वर्य यहीं रह जाने वाला है साथ केवल भजन, सत्कर्म, यज्ञ एवं पुण्य ही जाएंगे और कुछ साथ नहीं जाने वाला।

हमारी संस्कृति धर्म पर आधारित है जैसे तैसे नहीं चलती है। धर्म और परंपराओं का सब विधि से पालन होना चाहिए और तभी समाज का कल्याण संभव है। महाराजश्री ने कहा कि मनुष्य अपने परिवार के लोगों के लिए ही जीवन में गलत कार्य करता है धन उपार्जन करने के लिए। लेकिन उसे यह सोचने की आवश्यकता होती है कि कोई दूसरा इसके फल में उसका साथ देने वाला नहीं है फल तो उसको स्वयं अकेले ही खाना पड़ता है।

बेईमानी का संग्रह टिकता नहीं है और ना ही उससे जीवन में कोई सुखी हो पाता है। अगर मनुष्य को जीवन में सुख चाहिए तो वह उसे सिर्फ अपने सत्कर्म से ही प्राप्त हो सकता है अपने परिश्रम से अर्जित धन से जो व्यक्ति अपना जीवन व्यतीत करता है वही सुखी रह पाता है।महाराज श्री ने कई सुमधुर भजनों से श्रोताओं को भावविभोर कर दिया। बड़ी संख्या में उपस्थित रामकथा के प्रेमी, भजनों का आनन्द लेते हुए झूमते नजर आए। इस आयोजन से जुड़ी समिति के सदस्यों ने व्यास पीठ का पूजन किया और भगवान की आरती उतारी।

कनाडा को हराकर जर्मनी डेविस कप टेनिस के सेमीफाइनल में पहुंची

मैलागा, एजेंसी

जर्मनी की डेविस कप टेनिस के सेमीफाइनल में पहुंच गयी है। जर्मनी ने क्वार्टर फाइनल में कनाडा को हराकर अंतिम चार में जगह बनायी। जर्मनी के जान-लेनार्ड स्ट्रफ और डैनियल अल्टमायर ने अपने-अपने मैच जीतकर कनाडा को 2-0 से हराया। इसके साथ ही जर्मनी की टीम डेविस कप के सेमीफाइनल में पहुंच गयी। जर्मनी के अल्टमायर ने इस मैच में गैब्रियल डायलो को सीधे सेटों में 7-6(5) 6-4 से हराया। वहीं इससे पहले एक अन्य मैच में स्ट्रफ ने डेनिस शापोवालोव पर 4-6 7-5 7-6(5) से जीत दर्ज की।

स्ट्रफ ने कहा, आज मुझे लगता है कि हम जीत के अधिकारी थे। मैं जीत से उत्साहित हूं हालांकि विरोधी खिलाड़ी डेनिस भी काफी अच्छे से खेल रहे थे, उन्होंने पूरे मैच में जबरदसत सर्विस की जिससे हमारे लिए वापसी करना मुश्किल हुआ। टाईब्रेक में भी, उन्होंने कुछ विनर्स लगाए।

टेनिस

शेंजन में चीन मास्टर्स टेनिस में रिटर्न शॉट लगाती हुई डेनमार्म की मिया ब्लिस फीट।

शमी को आईपीएल में इसलिए नहीं मिलेगी अधिक कीमत : मांजरेकर

मुम्बई, एजेंसी

पूर्व क्रिकेटर संजय मांजरेकर ने कहा है कि तेज गेंदबाज मोहम्मद शमी को इस बार आईपीएल 2025 के लिए होने वाले नीलामी में अधिक कीमत नहीं मिल पायेगी। मांजरेकर के अनुसार सभी फ्रेंचाइजी उनकी फिटनेस को लेकर चिंतित होगी क्योंकि वह साल तक चोट के कारण प्रतिस्पर्धी क्रिकेट से दूर रहे हैं। हालांकि शमी की घरेलू क्रिकेट में वापसी एक महत्वपूर्ण कदम है। आईसीसी क्रिकेट विश्व कप 2023 के दौरान वह शानदार फॉर्म में थे। वह 7 मैचों में 10.70 की औसत से 24 विकेट लेकर टूर्नामेंट के अग्रणी विकेट लेने वाले गेंदबाज के रूप में समाप्त हुए। उनका सर्वश्रेष्ठ प्रदर्शन न्यूजीलैंड के खिलाफ सेमीफाइनल में आया, जहां उन्होंने 57 रन देकर 7 विकेट लिए।

मांजरेकर ने कहा कि निश्चित रूप से कई टीमों की उनमें रुचि होगी। लेकिन अगर आप शमी की हाल की चोट को देखेंगे तो आप पाएंगे कि उन्हें उबरने के लिए काफी समय लगा है। हर टीम को सीजन के दौरान संभावित ब्रेकडाउन के बारे में हमेशा चिंता रहेगी। यदि कोई फ्रेंचाइजी भारी निवेश करती है और फिर उसे बीच में ही खो देती है तो उसके विकल्प सीमित हो जाते हैं। इस चिंता के कारण उनकी कीमत में गिरावट हो सकती है।

मैक्सवेल हैमस्ट्रिंग इंजरी के कारण बीबीएल के शुरुआती मुकाबलों से बाहर रहेंगे

मेलबर्न। ऑस्ट्रेलिया के अनुभवी ऑलराउंडर ग्लेन मैक्सवेल हैमस्ट्रिंग इंजरी के कारण घरेलू बिग बैश लीग (बीबीएल) के शुरुआती मैचों से बाहर हो गये हैं। मैक्सवेल के स्कैन में उनके बाएं हैमस्ट्रिंग में ग्रेड टू टियर का पता चला है। मैक्सवेल को पाकिस्तान के खिलाफ तीसरे टी20 के दौरान फील्डिंग करते समय चोट लगी थी। इसके बाद से ही वह दर्द से परेशान थे। इस चोट के कारण फरवरी 2025 में श्रीलंका में होने वाली दो मैचों की सीरीज से पहले टेस्ट टीम में वापसी की उनकी संभावनाओं को भी झटका लगा है। उन्होंने अंतिम बार 2017 में टेस्ट क्रिकेट खेला था। इसके अलावा, अब वह बीबीएल सत्र की तैयारी के लिए शेफील्ड शील्ड मैच भी नहीं खेल पायेंगे। क्रिकेट विक्टोरिया ने कहा है कि चोट के कारण मैक्सवेल कम से कम चार सप्ताह तक मैदान से बाहर रहेंगे।

बॉर्डर-गावस्कर ट्रॉफी : ऑस्ट्रेलिया के खिलाफ अच्छी शुरुआत के इरादे से उतरेगी भारतीय टीम

पर्थ, एजेंसी

भारतीय टीम शुक्रवार को यहां बॉर्डर-गावस्कर ट्रॉफी के पहले क्रिकेट टेस्ट मैच में मेजबान ऑस्ट्रेलियाई टीम के खिलाफ अच्छी शुरुआत के इरादे से उतरेगी। इस मैच में भारतीय टीम की कप्तान कर रहे जसप्रीत बुमराह का लक्ष्य हाल में न्यूजीलैंड के खिलाफ टीम को मिली करार हार को भुलाकर बेहतर प्रदर्शन के लिए प्रेरित करना रहेगा। पिछले कुछ समय में टीम के अनुभवी खिलाड़ियों का प्रदर्शन उम्मीद के अनुरुप नहीं रहा है उससे भी टीम पर दबाव रहेगा। इस मैचम में नियमित कप्तान रोहित शर्मा भी नहीं खेल रहे है। रोहित हाल ही में दूसरी बार पिता बने हैं, ऐसे में वह अपने परिवार के साथ है। इन हालातों में पारी की शुरुआत कर रहे यशस्वी जायसवाल और केएल राहुल को अच्छी शुरुआत करनी होगी।

इस सीरीज में विराट , आर अश्विन जैसे अनुभवी खिलाड़ियों का प्रदर्शन अहम रहेगा क्योंकि ये अपने कैरियर के अंतिम दौर पर हैं। ऐसे में पांच मैचों की सीरीजउनके भावी करियर की दशा और दिशा तय करेगी। इस सीरीज में भारतीय टीम का पदर्शन तय करेगा कि वह विश्व टेस्ट चैम्पियनशिप फाइनल में पहुंचती है कि नहीं। भारतीय टीम को इसके लिए ऑस्ट्रेलिया को हर हालत में 4-0 से हराना होगा। वहीं भारतीय टीम के लिए सकारात्मक बात ये है कि टीम की क्षमता पर जब भी सवाल उठे हैं, इसने अपना सर्वश्रेष्ठ प्रदर्शन दिखाया है। बुमराह ने कहा, 'जब आप जीतते हैं तो शून्य से शुरूआत करते हैं लेकिन जब हारते हैं, तब भी तो ऐसा ही होता है। न्यूजीलैंड सीरीज से हमने सबक लिया है लेकिन यहां हालात अलग हैं और यहां हमारे परिणाम अलग रहे हैं।

संभावित अंतिम ग्यारह

भारत-जसप्रीत बुमराह (कप्तान), यशस्वी जयसवाल, अभिमन्यु ईश्वरन, केएल राहुल, विराट कोहली, ऋषभ पंत (विकेटकीपर), ध्रुव जुरेल, रवींद्र जड़ेजा, नितीश कुमार रेड्डी, मोहम्मद सिराज, आकाश दीप।

ऑस्ट्रेलिया-पैट कमिंस (कप्तान), नाथन मैकस्वीनी, उस्मान ख्वाजा, मार्नस लाबुशेन, स्टीव स्मिथ, ट्रैविस हेड, मिशेल मार्श, एलेक्स कैरी, मिशेल स्टार्क, नाथन लियोन, जोश हेजलवुड

पाकिस्तान के नये कोच अकीब ने बाबर को निशाना बनाने से इंकार किया

लाहौर, एजेंसी

पाकिस्तान क्रिकेट टीम के नये अंतरिम कोच आकिब जावेद ने कहा है कि बाबर आजम को निशाना बनाने के जो आरोप उनपर लगते रहे हैं। वह सही नहीं हैं। अकीब टीम के मुख्य चयनकर्ता भी है उन्होंने कहा कि हमारा लक्ष्य पाकिस्तान क्रिकेट की भलाई रहता है। साथ ही कहा कि बाबर ने ऑस्ट्रेलिया में जिस तरह से बल्लेबाजी की वह सभी ने देखा। हम किसी को निशाना नहीं बना रहे हैं। हम जानते हैं कि बाबर, मोहम्मद रिजवान, फखर जमां काफी अनुभवी खिलाड़ी हैं और इन सभी ने अतीत में अच्छा प्रदर्शन किया है। अभी हम चैंपियंस ट्रॉफी और एकदिवसीय टीम पर ध्यान केंद्रित कर रहे हैं क्योंकि हमें जल्द ही अपनी एकदिवसीय टीम तय करनी है। उन्होंने यह भी कहा कि चयनकर्ता अब कई युवा और नए खिलाड़ियों को अवसर दे रहे हैं क्योंकि खिलाड़ियों के बड़े पूल से अधिक विकल्प मिलते हैं। गौरतब है कि बाबर का पिछले कुछ समय से क्रिकेट के तीनों प्रारुपों में प्रदर्शन अच्छा नहीं रहा है। इसी कारण ऑस्ट्रेलिया में हाल में खेली गई 3 मैचों की टी20 सीरीज में वह असफल रहे जिससे पाकिस्तान सभी मैच हार गयी। वह तीन मैचों में केवल 47 रन ही बना पाये। इसी के बाद से ही पाक के पूर्व क्रिकेटर बासित अली ने कहा था कि बाबर को ऑस्ट्रेलिया के खिलाफ तीसरे टी20 के बाद इस प्रारुप में शायद ही आगे अवसर मिले। वहीं अंतरिम मुख्य कोच बनने के बाद आकिब ने भी बाबर के प्रदर्शन की आलोचना की थी। बासित ने यहां तक कहा था कि आकिब के मुख्य कोच रहते यह बाबर आजम के लिए शायद अंतिम टी20 मैच है। आकिब का मानना है कि टीम की सफलता में कोच की भूमिका को अहम बताया जाता है पर ऐसा नहीं है। कोच सलाह दे सकता है पर मैदान में उसपर अमल कर परिणम देने का काम खिलाड़ियों का ही है। उन्होंने कहा , 'मैं पिछले 20 साल से कोचिंग दे रहा हूं और मैंने देखा कि एक कोच केवल कुछ हद तक अच्छा माहौल तैयार करता है कि किस तरह का क्रिकेट खेला जाए इसे लेकर स्पष्ट संदेश देने और तैयारियों में खिलाड़ियों की मदद ही कर सकता है पर अंत में खेलना तो खिलाड़ियों को ही है।

बिजनेस

देश में आर्थिक गतिविधियों में देखी जा रही सुस्ती: आरबीआई बुलेटिन

निजी खपत में वृद्धि के कारण अर्थव्यवस्था में मजबूती दिखाई दे रही है

नई दिल्ली, एजेंसी

भारतीय अर्थव्यवस्था में दूसरी तिमाही में देखी जा रही आर्थिक सुस्ती की बारीकीयों पर रोशनी डालने के लिए भारतीय रिजर्व बैंक (आरबीआई) ने बुलेटिन में सूचना दी है। नवंबर माह का बुलेटिन प्रकाशित होने के साथ आरबीआई ने बताया कि निजी खपत में वृद्धि के कारण अर्थव्यवस्था में मजबूती दिखाई दे रही है। जानकारों के मुताबिक मध्यम अवधि का दृष्टिकोण तेजी का बना हुआ है क्योंकि वृहद आर्थिक बुनियाद की स्वाभाविक ताकत खुद को सुदृढ़ कर रही है।

इस बुलेटिन में उच्चाधिकारियों ने भारत की रोजगार सृजन क्षमता की मजबूत होने की भविष्यवाणी की है। आर्बीआई द्वारा जारी बयान के अनुसार निजी निवेश कमजोर हो रहे हैं, हालांकि खरीफ और रबी फसलों में उत्तम उत्पादन के साथ कृषि क्षेत्र में उत्थान के संकेत हैं। व्यापारिक सेवा क्षेत्र में भी गतिशीलता बरकरार है और ईवी वाहनों के संचालन पर ध्यान दिया जा रहा है। इसके अतिरिक्त, वित्तीय बाजारों में अनिश्चितता के बावजूद, आरबीआई उम्मीद जताता है कि विश्वसनीय स्थितियों का अनुमान लगाना संभव है। नए स्वच्छ ऊर्जा क्षेत्र में रोजगार के समृद्ध स्वरूप ने भी आर्थिक महसूस को चिंताजनक अवस्था से बाहर निकाला है। अधिकारियों का कहना है कि यह लेख उनके स्वयं के विचार हैं, और केंद्रीय बैंक का कोई संबंध नहीं है। गुरुवार को बाजारों की गतिविधियों का ध्यान खिंचने के लिए भविष्य का अनुमान गंभीरता से किया जा रहा है। इस अहम कुशलक्षेत्र में भारत के आर्थिक स्थिति की मजबूत दरारों में से एक है, जो आगे बढ़ने के लिए उत्तेजित करती है।

सोने की कीमतों में तेजी, चांदी भी चमकी

» सोने का भाव 76,200 रुपए, चांदी 90,500 रुपए के करीब

नई दिल्ली, एजेंसी

सोने और चांदी के बाजार में तेजी की रफ्तार जारी है। गुरुवार को सोने के वायदा भाव और चांदी के वायदा भाव दोनों ही तेजी के साथ खुले। सोने का वायदा भाव करीब 76,200 रुपये के आसपास और चांदी का वायदा भाव 90,500 रुपये के करीब कारोबार कर रहे है। वै?श्विक बाजारों में भी सोने और चांदी के वायदा में तेजी देखी जा रही हैं। कॉमेक्स पर सोने का वायदा भाव औंस के अनुसार 2,655.10 डॉलर प्रति औंस पर कारोबार हो रहा है, जिसमें कुछ वृद्धि देखने को मिल रही है। चांदी भी अपने उच्च स्तर पर कारोबार कर रही है, जिसमें 31.08 डॉलर प्रति औंस की तेजी नजर आ रही है। सोने और चांदी के वायदा भावों में वृद्धि की और यह उस संकेत के रूप में देखा जा रहा है कि यह तेजी जारी रह सकती है। सोने के वायदा भाव इस साल के सर्वोच्च स्तर को छूकर 79,775 रुपये के पास पहुंच गए थे, जबकि चांदी ने 1,00081 रुपये के भाव पर सर्वोच्च स्तर किया था। सोने और चांदी के बाजार में इस तेजी के संकेत से निवेशकों को स्थिर रहकर संभावित मौके का सामना करना होगा। यहां तक कि अंतरराष्ट्रीय बाजारों में भी सोने और चांदी के वायदा में तेजी देखी जा रही है।

स्पैम कॉल के खिलाफ शिकायतों में अक्टूबर में आई कमी: ट्राई

नई दिल्ली, एजेंसी

केंद्र की मोदी सरकार द्वारा बताया गया कि अक्टूबर में स्पैम कॉल और एसएमएस के खिलाफ शिकायतों में अगस्त के मुकाबले 20 प्रतिशत की कमी देखी गई है। टेलीकॉम रेगुलेटरी अथॉरिटी ऑफ इंडिया (ट्राई) के मुताबिक, अक्टूबर में स्पैम कॉल और एसएमएस के खिलाफ शिकायतों की संख्या 1.51 लाख रही है। सितंबर में यह आंकड़ा 1.63 लाख था। यह अगस्त के मुकाबले 13 प्रतिशत कम था।

ट्राई ने 13 अगस्त को निर्देश देकर कहा था कि यदि कोई भी संस्था नियमों का उल्लंघन करते हुए प्रमोशनल वॉयस कॉल करती पाई गई, तब उस कंपनी को सख्त दंड भुगतना होगा। इसमें सभी टेलीकॉम सर्विसेज का विच्छेदन, दो वर्ष तक के लिए ब्लैक लिस्ट में डालना और ब्लैक लिस्ट में डाले जाने की अवधि के दौरान नए संसाधनों के आवंटन पर प्रतिबंध शामिल है। ट्राई ने 20 अगस्त को निर्देश जारी कर अनिवार्य किया कि 1 नवंबर से प्रेषकों/ प्रमुख संस्थाओं से प्राप्तकर्ताओं तक सभी मैसेज ट्रेसेबल हो। सभी टेलीकॉम कंपनियों ने इसके लिए तकनीकी सॉल्यूशंस को लागू किया है।

ट्राई ने कहा कि इन प्रयासों के परिणामस्वरूप, 13,000 से अधिक प्रमुख संस्थाओं (पीई) ने पहले ही संबंधित एक्सेस प्रोवाइडर्स के साथ अपनी चेन पंजीकृत कर ली हैं, जिससे आगे का पंजीकरण तीव्र गति से जारी है। एक्सेस प्रोवाइडर्स की ओर से उन सभी प्रमुख संस्थाओं और पंजीकृत टेलीमार्केटर (आरटीएम) को वार्निंग नोटिस भेज दिया गया है, जिन्होंने जरूरी बदलावों को लागू नहीं किया है।

सेंसेक्स 422 अंक गिरकर 77,155 पर बंद, निफ्टी में भी 168 अंक की गिरावट रही

अडाणी एंटरप्राइजेज का शेयर 23 प्रतिशत फिसला

मुंबई, एजेंसी

शेयर बाजार में आज यानी 21 नवंबर को गिरावट देखने को मिली है। सेंसेक्स 422 अंक की गिरावट के साथ 77,155 के स्तर पर बंद हुआ। वहीं निफ्टी में भी 168 अंक की गिरावट रही, ये 23,349 के स्तर पर बंद हुआ।

सेंसेक्स के 30 शेयरों में से 20 में गिरावट और 10 में तेजी देखने को मिली है। आज FMCG और ऑटो शेयर्स में ज्यादा गिरावट है। अडाणी एंटरप्राइजेज का शेयर 23.44 प्रतिशत की गिरावट के साथ निफ्टी का टॉप लूजर रहा। वहीं IT शेयर्स में आज बढ़त रही।

एशियाई बाजार में जापान के निक्केई में 0.85 प्रतिशत और कोरिया के कोस्पी में 0.06 प्रतिशत की गिरावट रही। वहीं चीन के शंघाई कम्पोजिट में 0.07 प्रतिशत की तेजी देखने को मिली है।

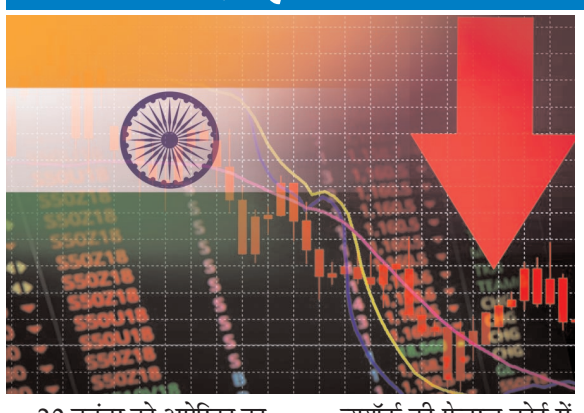

20 नवंबर को अमेरिका का डाओ जोंस 0.32 प्रतिशत चढ़कर 43,408 पर और S&P 500 0.002 प्रतिशत बढ़कर 5,917 पर बंद हुआ। नैस्डैक 0.11 प्रतिशत गिरकर 18,966 पर बंद हुआ। NSE के डेटा के अनुसार, विदेशी निवेशकों ने 19 नवंबर को 3,411 करोड़ के शेयर बेचे। इस दौरान घरेलू निवेशकों ने 2,783 करोड़ के शेयर खरीदे।

न्यूयॉर्क की फेडरल कोर्ट में हुई सुनवाई में गौतम अडाणी समेत 8 लोगों पर अरबों डॉलर की धोखाधड़ी और रिश्वत के आरोप लगे हैं। यूनाइटेड स्टेट्स अटॉर्नी ऑफिस का कहना है कि अडाणी ने भारत में सोलर एनर्जी से जुड़ा कॉन्ट्रैक्ट हासिल करने के लिए भारतीय अधिकारियों को 250 मिलियन डॉलर (करीब 2110 करोड़ रुपए) की रिश्वत देने का वादा किया था। इस खबर के बाद अडाणी ग्रुप के 10 शेयरों में से 9 गिरावट देखने को मिली।

NTPC ग्रीन एनर्जी लिमिटेड के IPO आज दूसरा दिन है। पहले दिन यानी 19 नवंबर को टोटल 0.36 गुना सब्सक्राइब हुआ है। रिटेल कैटेगरी में यह IPO 1.47 गुना, क्वालिफाइड इंस्टीट्यूशनल बायर्स कैटगरी में 0 गुना और नॉन-इंस्टीट्यूशनल इन्वेस्टर्स कैटगरी में 0.17 गुना सब्सक्राइब हो चुका है। महाराष्ट्र विधानसभा चुनाव के चलते 20 नवंबर शेयर बाजार बंद था, इसीलिए कल इस इश्यू के लिए बोली नहीं लगाई जा सकी थी। निवेशक इस पब्लिक इश्यू के लिए 22 नवंबर तक बिडिंग कर सकेंगे। 27 नवंबर को कंपनी के शेयर बॉम्बे स्टॉक एक्सचेंज और नेशनल स्टॉक एक्सचेंज पर लिस्ट होंगे।

नहीं थमेगा विकास का पहिया, 6.5-7 फीसदी की दर से बढ़ेगी जीडीपी

» कुछ क्षेत्रों में धीमी गति हो सकती है, लेकिन अन्य क्षेत्रों से मांग बढ़ रही है

नई दिल्ली, एजेंसी

सरकार ने चालू वित्त वर्ष में अर्थव्यवस्था के 6.5-7 फीसदी की दर से बढ़ने के अपने अनुमान को दोहराया है। आर्थिक सर्वेक्षण में किए गए पूर्वानुमानों के आधार पर, सरकार का मानना है कि विकास में किसी महत्वपूर्ण गिरावट का जोखिम नहीं है। इसके बावजूद, आर्थिक विशेषज्ञ आगामी जीडीपी आंकड़ों और मांग के संकेतकों पर नजर बनाए हुए हैं। आर्थिक मामलों के सचिव अजय सेठ ने हाल ही में एक कार्यक्रम में यह कहा कि कुछ क्षेत्रों में धीमी गति हो सकती है, लेकिन अन्य क्षेत्रों से मांग बढ़ रही है। उन्होंने भी उज्ज्वल ऑटोमोबाइल, उपभोक्ता वस्तुओं और टिकाऊ सामानों की शहरी मांग में गिरावट को जिक्र किया है, लेकिन साथ ही उन्होंने यह भी कहा कि उन्हें किसी बड़ी समस्या की संभावना नहीं नजर आती। इस समय पर सरकार के बयान आया है जब दूसरी तिमाही के जीडीपी आंकड़े जारी होने वाले हैं। अजय सेठ ने मुद्रास्फीति पर चिंता को भी खारिज करते हुए कहा कि कुछ खाद्य उत्पादों की कीमतें बढ़ी हैं, लेकिन यह अस्थायी है। उन्होंने कहा कि मुद्रास्फीति कोई गंभीर चिंता का विषय नहीं है।

न्यूज इन शॉर्ट

100वां तानसेन समारोहः 'सिटी ऑफ म्यूजिक' ग्वालियर में 15 दिसंबर से

भोपाल। ग्वालियर में एक दौर ऐसा भी रहा है कि जब गोपाचल पर्वत से पत्थर लुढ़कते हुए नीचे की ओर आते थे, तो उनमें भी संगीत की खनक सुनाई देती थी। सदियों पुरानी शास्त्रीय संगीत परंपरा की धरोहर रहा यह शहर इस वर्ष तानसेन समारोह के शताब्दी वर्ष के उत्सव में सराबोर रहेगा। यूनेस्को द्वारा 'सिटी ऑफ म्यूजिक' के रूप में घोषित ग्वालियर में 15 दिसंबर से 19 दिसंबर तक संगीत सम्राट तानसेन की स्मृति में तानसेन समारोह मनाया जाएगा। मुख्यमंत्री डॉ. मोहन यादव 15 दिसंबर को ग्वालियर में तानसेन समारोह का शुभारंभ करेंगे। उल्लेखनीय है कि तानसेन समारोह ग्वालियर के पास ही बसे बेहट गांव में आयोजित किया जाता है। बेहट गांव संगीत सम्राट तानसेन का जन्म स्थान है। सदियों से बह रही झिलमिल नदी के किनारे होने वाला यह समारोह शास्त्रीय संगीत की मधुर तान, पक्षियों का मधुर मंद कलरव और नदी में बहते पानी की आवाज का मधुर रस एक अनूठी अध्यात्मिक अनुभूति का अहसास कराता है। शताब्दी वर्ष के मुख्य समारोह में देश के 150 ख्यातिलब्ध कलाकार अपनी सांगितिक प्रस्तुतियां देंगे। इसके अलावा विश्व संगीत कार्यक्रम अंतर्गत 10 विदेशी कलाकार अपनी प्रस्तुतियां देंगे। साथ ही 550 से अधिक दुर्लभ वाद्ययंत्रों का प्रदर्शन एक प्रमुख आकर्षण होगा, यह प्रदर्शनी तानसेन समाधि परिसर में लगाई जाएगी।

ऊर्जा मंत्री तोमर आज सफाई मित्रों को सहायक उपकरण सौंपेंगे

भोपाल। ऊर्जा मंत्री प्रद्युम्न सिंह तोमर 22 नवम्बर को ग्वालियर में विभिन्न कार्यक्रमों में भाग लेंगे। तोमर इस दिन प्रातः 10 बजे कांचमिल कम्युनिटी हॉल में आयोजित कार्यक्रम में नगर निगम के सफाई मित्रों को सहायक उपकरण व सामग्री का वितरण करेंगे। इसके बाद दोपहर 12 बजे शहर के वार्ड-4 में स्थित विक्टर स्कूल के सामने वाली गली मेवाती मोहल्ला में लगभग 12 लाख रूपए से अधिक लागत की सीसी रोड़ का भूमि-पूजन करेंगे।

भारतीय वन सेवा के दो अधिकारी स्थानांतरित

भोपाल। राज्य शासन द्वारा भारतीय वन सेवा के दो अधिकारियों को प्रशासकीय हित में स्थानांतरित किया गया है। प्रधान मुख्य वन संरक्षक (वन्य प्राणी) व्ही.एन. अम्बाडे मुख्यालय भोपाल को प्रबंध संचालक म.प्र. राज्य वन विकास निगम, भोपाल (प्रतिनियुक्ति पर) और प्रधान मुख्य वन संरक्षक (वित्त एवं बजट) शुभरंजन सेन को प्रधान मुख्य वन संरक्षक (वन्य प्राणी) मुख्यालय, भोपाल स्थानांतरित किया गया है।

मध्यप्रदेश उर्दू अकादमी में उर्दू पाण्डुलिपियां 10 दिसम्बर तक आमंत्रित

भोपाल। मध्यप्रदेश उर्दू अकादमी संस्कृति परिषद के द्वारा वर्ष 2024-25 उर्दू पाण्डुलिपियों के प्रकाशन एवं प्रकाशन के लिये आर्थिक सहायता देने के लिये मध्यप्रदेश के साहित्यकारों एवं शायरों से अपनी उर्दू पाण्डुलिपी 10 दिसम्बर 2024 तक मध्यप्रदेश उर्दू अकादमी, मुल्ला रमूजी संस्कृति भवन, बाणगंगा रोड भोपाल में आमंत्रित की गई है। मध्यप्रदेश उर्दू अकादमी संस्कृति परिषद के निदेशक डॉ. नुसरत मेहदी ने बताया कि पाण्डुलिपी के साथ मध्यप्रदेश के मूल निवासी का प्रमाण-पत्र भी संलग्न करना अनिवार्य है। पुस्तक प्रकाशन एवं प्रकाशन के लिये आर्थिक सहायता देने के लिये कमेटी निर्णय अंतिम होगा।

राज्य स्तरीय कौशल प्रदर्शनी का आयोजन आज

भोपाल। समग्र शिक्षा अभियान (सेकेण्ड्री एजुकेशन) द्वारा स्टार्स परियोजना अंतर्गत राज्य स्तरीय कौशल प्रदर्शनी का आयोजन राजधानी भोपाल के शिवाजी नगर स्थित शासकीय सुभाष उत्कृष्ट विद्यालय में किया जा रहा है। प्रदर्शनी का शुभारंभ 22 नवम्बर शुक्रवार को प्रातः 10:30 बजे आयुक्त लोक शिक्षण श्रीमती शिल्पा गुप्ता, संचालक राज्य शिक्षा केन्द्र हरजिंदर सिंह करेंगे। उल्लेखनीय है कि स्कूल शिक्षा विभाग द्वारा प्रदेश के 2383 विद्यालयों में प्रति विद्यालय 2 ट्रेड की नवीन व्यावसायिक शिक्षा दी जा रही है। इसमें 14 ट्रेड जैसे आईटी-आईटी.ई.एस., प्राइवेट सिक्योरिटी, एग्रीकल्चर, अपैरल, बैंकिंग एण्ड फाइनेंस सर्विसेज, रिटेल, हेल्थ केयर, इलेक्ट्रॉनिक्स एण्ड हार्डवेयर, ब्यूटी एण्ड वेलनेस, प्लंबिंग, ऑटोमेटिव, टूरिज्म एण्ड हॉस्पिटिलिटी, फिजिकल एजुकेशन एवं मीडिया एण्ड एन्टरटेनमेंट आदि में 30 जॉबरोल का शिक्षण एवं प्रशिक्षण प्रदान किया जा रहा है।

मप्र की पहली मेडिसिटी बनेगा उज्जैन, सीएम ने रखी आधारशिला

55 वर्षों में सिर्फ 5 मेडिकल कॉलेज थे, हमने 12 मेडिकल कॉलेज की सौगात दी

विजय मत, ब्यूरो, उज्जैन

मुख्यमंत्री डॉ. मोहन यादव ने प्रदेश की पहली मेडिसिटी चिकित्सा महाविद्यालय का जिला चिकित्सालय परिसर में स्वस्तिवाचन और शंखनाद की ध्वनि के साथ शुभमुहूर्त में भूमिपूजन किया। वह दिन अब जा चुके हैं जब हमें अच्छी से अच्छी चिकित्सा व्यवस्था के लिए बड़े शहरों का रूप करना पड़ता था। अगर कहीं मेडिकल कॉलेज की व्यवस्था भी होती तो यहां के विभाग कुछ ऐसे होते थे कि उपचार करवाने के लिए ही हमें एक बिल्डिंग से दूसरी बिल्डिंग पर भटकना पड़ता था, लेकिन मैं आपको विश्वास दिलाता हूं कि प्रदेश की पहली मेडिसिटी शासकीय चिकित्सा महाविद्यालय पर किसी को भी सुविधाओं के लिए भटकना नहीं पड़ेगा।

13 मंजिल से भी अधिक बनाई जाने वाली इस बिल्डिंग में सभी फैकल्टी एक ही स्थान पर रहेगी और हर बीमारी का इलाज यही पर होगा। कहीं भी किसी को जाने की जरूरत नहीं होगी। 55 वर्षों में मध्यप्रदेश को सिर्फ 5 मेडिकल कॉलेज की सौगात मिली थी, लेकिन हमारी सरकार ने 20 वर्षों में कुल 12 मेडिकल कॉलेज की सौगात प्रदेश को दी है। भाजपा सरकार प्रधानमंत्री नरेंद्र मोदी के सपने को लगातार साकार करने में जुटी हुई है।

रैंप पर चले जनता का अभिवादन किया स्वीकार

मध्यप्रदेश के मुख्यमंत्री ने जनता के अभिवादन को स्वीकार करने के लिए मंच के समीप बनाए गए रैंप पर चले। जहां उन्होंने जनता पर पुष्प वर्षा की और उनका अभिवादन स्वीकार किया। मुख्यमंत्री को अपने बीच पाकर कार्यक्रम में शामिल लोगों ने भी उन पर पुष्प वर्षा की और उनका अभिनंदन करने का प्रयास किया।

इन्होंने भी किया कार्यक्रम को संबोधित

राजेंद्र शुक्ला उपमुख्यमंत्री ने संबोधित करते हुए कहा कि मुख्यमंत्री डॉ मोहन यादव ने मध्यप्रदेश में अपनी योजनाओं और कार्यों में एक अलग ही पहचान बनाई है। जनसंघ के जमाने से उज्जैन में मेडिकल कॉलेज बनाने मांग थी। जिसका सपना डॉ मोहन यादव ने मुख्यमंत्री बनने के 1 वर्ष में ही पूर्ण कर दिया।

भारत सरकार की योजनाओं के साथ मिलकर काम करने का अलग ही उत्साह हैः मुख्यमंत्री ... *कार्यक्रम के दौरान मुख्यमंत्री डॉ मोहन यादव ने कहा कि आज का दिन कुछ खास है। वैसे तो हम प्रत्येक दिन ही नई-नई योजनाओं के माध्यम से मध्यप्रदेश की उत्तरोत्तर उन्नति करना चाहते हैं, लेकिन भारत सरकार की योजना के साथ मिलकर काम करना एक अलग ही उत्साह और ऊर्जा देता है। मेडिसिटी की कल्पना प्रधानमंत्री नरेंद्र मोदी की है, जिसे हम पूरा करने का प्रयास कर रहे हैं। उन्होंने बताया कि उज्जैन में मेडिकल कॉलेज की आवश्यकता तब से है, जब मैं पैदा भी नहीं हुआ था, लेकिन मुझे आज मेडिसिटी एवं शासकीय चिकित्सा महाविद्यालय का भूमि पूजन करते हुए यह गर्व महसूस हो रहा है कि हमारी सरकार ने जनता के इतने पुराने सपने को पूरा कर दिया।*

मध्यप्रदेश में निरंतर बढ़ रहा है सिंचाई का रकबा : मुख्यमंत्री डॉ. यादव

भोपाल। मुख्यमंत्री डॉ. यादव ने कहा कि मध्यप्रदेश सरकार किसान हितैषी सरकार है, जो सबसे ज्यादा फिक्र अपने अन्नदाता की करती है। सरकार निरंतर हर खेत तक पानी पहुंचाने के कार्य कर रही है। जल संसाधन विभाग की विभिन्न वृहद, मध्यम एवं सूक्ष्म सिंचाई परियोजनाओं से मध्यप्रदेश में निरंतर सिंचाई का रकबा बढ़ रहा है। सिंचाई की समुचित व्यवस्था हो जाने से अब किसान 2 फसलों के स्थान पर 3 फसल लेने लगे है। इससे उत्पादन में भी वृद्धि हुई है और किसान समृद्ध भी हो रहे है।

मुख्यमंत्री डॉ. मोहन यादव ने कहा है कि प्रदेश में सिंचाई के रकबे में अभूतपूर्व वृद्धि हुई है। वर्ष 2003 में जहां प्रदेश का सिंचाई रकबा लगभग 3 लाख हेक्टेयर था, आज बढ़कर लगभग 50 लाख हेक्टेयर हो गया है। प्रदेश की निर्मित और निर्माणाधीन सिंचाई परियोजनाओं से प्रदेश में वर्ष 2025-26 तक सिंचाई का रकबा लगभग 65 लाख हेक्टेयर होने की संभावना है। सरकार ने वर्ष 2028-29 तक प्रदेश की सिंचाई क्षमता 1 करोड़ हैक्टेयर तक पहुंचाने का लक्ष्य निर्धारित किया है। इसके लिए प्रदेश में तीव्र गति से कार्य किया जा रहा है। सरकार ने विभाग के लिए बजट में भी पर्याप्त राशि का प्रावधान किया है। वर्ष 2024-25 के बजट में सिंचाई परियोजनाओं के निर्माण एवं संधारण के लिए 13 हजार 596 करोड़ रुपए का प्रावधान किया गया है।

जल संसाधन मंत्री तुलसीराम सिलावट ने बताया कि प्रदेश की सिंचाई परियोजनाओं में केन-बेतवा लिंक परियोजना एक महत्वाकांनदी जोड़ों राष्ट्रीय परियोजना है। इसमें केन नदी पर दौधन बांध, आनुषगिक कार्य एवं लिंक नहर का निर्माण किया जाना प्रस्तावित है। इस परियोजना के अंतर्गत बेतवा कछार में बीना काम्पलेक्स, कोटा बैराज तथा लोअरओर परियोजनाओं का निर्माण किया जाना सम्मिलित है। परियोजना से मध्यप्रदेश के बुंदेलखंड क्षेत्र के छतरपुर, पन्ना, टीकमगढ़, निवाड़ी एवं दमोह जिलों में माइक्रो इरिगेशन से केन कछार में 4.5 लाख हेक्टेयर, बेतवा कछार के विदिशा, रायसेन, सागर, शिवपुरी एवं दतिया जिलों में 2.06 लाख हेक्टेयर तथा उत्तरप्रदेश के बुंदेलखंड क्षेत्र के बांदा, महोबा और झांसी जिलों में 2.5 लाख हेक्टेयर क्षेत्र में सिंचाई के साथ पेयजल की सुविधा उपलब्ध कराई जाएगी।

बीजेपी प्रदेश अध्यक्ष व सांसद 'सनातन हिंदू एकता पदयात्रा' में हुए शामिल

संत ही समाज के सच्चे पथ प्रदर्शक, सही दिशा दिखाने का कार्य कर रहेः विष्णुदत्त शर्मा

विजय मत, भोपाल

भारतीय जनता पार्टी के प्रदेश अध्यक्ष व खजुराहो सांसद विष्णुदत्त शर्मा श्री1008 बागेश्वर धाम महाराज जी की ''सनातन हिंदू एकता पदयात्रा'' में शामिल हुए। भाजपा प्रदेश अध्यक्ष शर्मा छतरपुर जिले के ग्राम बसारी में पदयात्रा में शामिल हुए और ग्राम कदारी तक पदयात्रियों के साथ चले। भाजपा प्रदेश अध्यक्ष शर्मा ने पदयात्रा के दौरान कहा कि सनातन हिंदू एकता पदयात्रा सामाजिक समरसता के साथ सनातन को ताकत देने का कार्य करेगी। हिंदू समाज के साधु-संतों ने हमेशा ही समाज को सही दिशा दिखाने व सनातन की रक्षा का कार्य किया है। संत ही समाज के सच्चे पथ प्रदर्शक हैं। संतों के आशीर्वचन से ही संस्कृति की जीवंतता बनी रहने के साथ सुसंस्कृत समाज की स्थापना हो सकती है।

संतों ने करोड़ों लोगों को आध्यात्मिकता से जोड़ने का कार्य किया

भाजपा प्रदेश अध्यक्ष व सांसद विष्णुदत्त शर्मा ने कहा कि संत समाज ने करोड़ों लोगों को आध्यात्मिकता से जोड़ने का कार्य किया। ज्ञान की अविरल धारा बहाकर करोड़ों लोगों को आध्यात्मिक रूख की तरफ मोड़ने में साधु समाज की भूमिका अहम है। सच्चे संत जाति, धर्म, मत, पंथ, सम्प्रदाय आदि दायरों से परे होते हैं। ऐसे संतों का जहां भी अवतरण हुआ है वहां भारतीय संस्कृति के वैदिक ज्ञान का प्रचार-प्रसार होकर समाज में व्यापक परिवर्तन हुए हैं।

समर्थन मूल्य पर ज्वार, बाजरा की खरीदी आज सेः राजपूत

भोपाल। खाद्य, नागरिक आपूर्ति एवं उपभोक्ता संरक्षण मंत्री गोविंद सिंह राजपूत ने बताया है कि खरीफ विपणन मौसम 2024-25 के लिये न्यूनतम समर्थन मूल्य पर ज्वार, बाजरा की खरीदी 22 नवंबर से शुरू की जा रही है। खरीदी 20 दिसम्बर तक की जायेगी। ज्वार मालदण्डी का 3421 रूपये, ज्वार हाईब्रिड का 3371 रूपये और बाजरा का समर्थन मूल्य 2625 रुपये है। किसानों से एफएक्यू गुणवत्ता की उपज इन्हीं दरों पर उपार्जित की जायेगी। मंत्री राजपूत ने बताया है कि उपार्जन प्रत्येक सप्ताह के सोमवार से शुक्रवार तक होगा। उन्होंने किसानों से आग्रह किया है कि निर्धारित समय पर उपार्जन केन्द्रों पर पहुंचकर ज्वार और बाजरा की बिक्री करें।

भारत को शक्तिशाली राष्ट्र बनाने में एनसीसी का महत्वपूर्ण योगदानः सिंह

भोपाल में मनाया गया एनसीसी का 76वां स्थापना दिवस

विजय मत, भोपाल

स्कूल शिक्षा मंत्री उदय प्रताप सिंह ने कहा है कि भारत को शक्तिशाली राष्ट्र बनाने में नेशनल कैडेट कोर (एनसीसी) का महत्वपूर्ण योगदान रहा है। एनसीसी संगठन स्कूल में पढ़ने वाले छात्रों और युवाओं को अनुशासित और जिम्मेदार नागरिक बनाने का लगातार काम कर रहा है। एनसीसी ने विद्यार्थियों के मन में राष्ट्रीय एकता, अखण्डता, साम्प्रदायिक सौहार्द, समाज सेवा, अनुशासन के साथ देशभक्ति के संस्कार विकसित किये हैं। मंत्री सिंह आज भोपाल के शौर्य स्मारक में एनसीसी के 76वें स्थापना दिवस समारोह को संबोधित कर रहे थे। इस मौके पर आयुक्त लोक शिक्षण श्रीमती शिल्पा गुप्ता भी मौजूद थीं। स्कूल शिक्षा मंत्री सिंह ने कहा कि देश में उच्च पदों पर अनेक विभूतियां हैं, जो देश निर्माण में अपना योगदान दे रही हैं। इन सबका संबंध अपने युवा काल में एनसीसी से रहा है।

प्रदेश में एम.पी. ट्रांसको के 132 के.व्ही. के तीन सब-स्टेशन होंगे ऑटोमेटिकः तोमर

पायलेट प्रोजेक्ट में भोपाल, इंदौर और जबलपुर के सब-स्टेशन शामिल

विजय मत, भोपाल

ऊर्जा मंत्री प्रद्युम्न सिंह तोमर ने बताया है कि एम.पी. पॉवर ट्रांसमिशन कंपनी 132 केव्ही क्षमता वाले पुराने सब स्टेशनों को ऑटोमेटिक बनाने की तैयारी कर रही है। पहले पायलेट प्रोजेक्ट में जबलपुर, इंदौर और भोपाल के एक-एक सब-स्टेशन को चुना गया है। पूरी तरह से इन सब स्टेशनों को स्वचलित बनाने का काम जल्दी ही पूरा होगा। इन सब स्टेशनों को नजदीक के किसी एक प्रमुख सब-स्टेशन से संचालित एवं नियंत्रित किया जा सकेगा। प्रयोग के तौर पर 3 पुराने सब-स्टेशनों को पायलेट प्रोजेक्ट के रूप में लिया गया है, यदि सफलता मिली तो और भी पुराने सब-स्टेशनों को रिमोट से संचालित किया जा सकेगा। प्रदेश में दो जी.आई.एस. (गैस इंसूलेटेड स्विचगीयर) सब-स्टेशनों को पहले से ही ऑटोमेटिक संचालित किया जा रहा है। इनमें से एक महालक्ष्मी इंदौर में तथा दूसरा ई-8 अरेरा कालोनी भोपाल में क्रियाशील है।

वर्तमान में सब-स्टेशन का कार्य मैन्युअली होता है। सब-स्टेशनों के रिमोट आपरेशन से इनके संचालन और मानीटरिंग का कार्य सटीक होगा। इससे जहॉ मानव चूक के कारण होने वाली विद्युत दुर्घटनाओं की आशंका कम हो सकेगी, वहीं तकनीक के उपयोग से विद्युत आपूर्ति की विश्वसनीयता में बढ़ोत्तरी होगी। यह सब-स्टेशन पूरी तरह ऑटोमेटिक मोड पर संचालित होंगे। इन्हें ह्यूमन मशीन इंटरफेस तकनीक से नियंत्रित किया जायेगा। भोपाल के 132 के.व्ही. सब-स्टेशन अयोध्या नगर, इंदौर के 132 के.व्ही. सब-स्टेशन सत्य साईं एवं जबलपुर के 132 के.व्ही. सब-स्टेशन माढ़ोताल को अत्याधुनिक तकनीक के रिमोट ऑपरेटेड सब-स्टेशन में परिवर्तित किया जा रहा है।

भोपाल में ड्रग कानून प्रवर्तन के लिए चौथा राष्ट्रीय सम्मेलन शुरू

भोपाल। पुलिस अनुसंधान एवं विकास ब्यूरो के तत्वावधान में गुरूवार केंद्रीय पुलिस प्रशिक्षण अकादमी, भोपाल में ड्रग कानून प्रवर्तन के लिए चौथे राष्ट्रीय सम्मेलन का शुभारंभ किया गया। इस कार्यक्रम में मध्य प्रदेश के पूर्व डीजीपी और सीबीआई के पूर्व निदेशक ऋषि कुमार शुक्ला मुख्य अतिथि के रूप में उपस्थित थे। पूर्व सीबीआई निदेशक शुक्ला ने नार्को समन्वय केंद्र कार्यक्रम के तहत आयोजित इस दो दिवसीय कार्यक्रम के महत्वपूर्ण महत्व पर जोर दिया। उन्होंने डिजिटल युग में ड्रग तस्करी द्वारा उत्पन्न बहुआयामी चुनौतियों का सामना करने के लिए कानून प्रवर्तन, नियामक निकायों और संबंधित संगठनों के प्रमुख हितधारकों को एकजुट करने में सम्मेलन की भूमिका पर प्रकाश डाला। अकादमी के निदेशक अनिल किशोर यादव, आईपीएस ने सम्मेलन की थीम, डार्क वेब, क्रिप्टो-करेंसी और मनी लॉन्ड्रिंग ड्रग तस्करी की चुनौतियों का त्रिकोण और व्यापक रोकथाम और पुनर्वास की आवश्यकता का परिचय दिया।

वॉश ऑन व्हील्स सेवाः सफाई की चाह और राह पर चलकर आत्मनिर्भर बने शैलेंद्र सिकरवार

विजय मत, भोपाल

मन चंगा तो कठौती में गंगा। शुचिता सिर्फ तन की ही नहीं, मनोविचारों की भी जरूरी है। स्वच्छता एक शैली नहीं, वरन् एक संस्कार है जो हमारे जीवन को और अधिक आलोकित करता है। कुछ ऐसी ही सोच और सेवा भाव से शैलेन्द्र सिकरवार ने काम और दाम के साथ नाम भी कमाया हैं।

कहानी छिंदवाड़ा जिले की है। यहां के जुन्नारदेव में ÷स्वच्छता साथी÷ (वाश ऑन व्हील्स सेवा) ने स्वच्छता और रोजगार के क्षेत्र में नई राहें खोली हैं। इस सेवा का शुभारंभ गत 26 सितंबर 2024 को राज्यपाल मंगुभाई पटेल द्वारा किया गया था। इसका उद्देश्य शौचालयों की सफाई के लिए एक संगठित और स्वच्छ दृष्टिकोण स्थापित करना और बेरोजगार युवाओं को रोजगार के अवसर प्रदान करना है।

जिले के जुन्नारदेव ब्लॉक के निवासी शैलेंद्र सिकरवार (33 वर्ष) ने ÷स्वच्छता साथी÷ पहल के तहत अपने जीवन को एक सकारात्मक दिशा में बदला। जिले के वरिष्ठ और जुन्नारदेव ब्लॉक के अधिकारियों के मार्गदर्शन में शैलेंद्र ने पंचायतों में शौचालयों की सफाई का काम आरंभ किया। इस पहल में पंचायत समन्वयक अधिकारियों और क्लस्टर प्रभारियों का उन्हें भरपूर सहयोग मिला, जिससे उनका आत्मविश्वास बढ़ा। अब से 2 महीने पहले तक शैलेंद्र बेरोजगार थे। वे पहले दीपावली के समय उधार लेकर पटाखों की दुकान लगाते थे।

खास-खबर **खेल एवं युवा कल्याण मंत्री सारंग की अध्यक्षता में हुई तैयारियों संबंधी बैठक**

संविधान दिवस के 75 वर्ष पूर्ण होने पर निकलेगी संविधान दिवस पद-यात्रा

विजय मत, भोपाल

खेल एवं युवा कल्याण मंत्री विश्वास कैलाश सारंग की अध्यक्षता में गुरूवार मंत्रालय में 26 नवंबर को संविधान के 75 वर्ष पूर्ण होने पर संविधान दिवस पदयात्रा की तैयारियों संबंधी बैठक हुई। मंलगवार 26 नवंबर को राजधानी भोपाल में संविधान दिवस पद-यात्रा का आयोजन किया जा रहा है। इसमें 2000 से अधिक युवाओं के शामिल होने की उम्मीद है।

मंत्री सारंग ने बताया कि संविधान दिवस पद-यात्रा शौर्य स्मारक से शुरू होकर बोर्ड ऑफिस चौराहा स्थित संविधान निर्माता डॉ. बी.आर. अम्बेडकर की प्रतिमा को नमन कर शौर्य स्मारक पर समापन होगी। उन्होंने

पद-यात्रा के आयोजन के संबंध में जिला प्रशासन और पुलिस प्रशासन के अधिकारियों को आवश्यक निर्देश दिये। यात्रा खेल एवं युवा कल्याण विभाग के समन्वय में होगी। इसमें नेहरू युवा केन्द्र, राष्ट्रीय सेवा योजना, उच्च शिक्षा, स्कूल शिक्षा, चिकित्सा शिक्षा, तकनीकी शिक्षा के युवा शामिल होंगे। पद-यात्रा में खेल एवं युवा कल्याण के खिलाड़ी और आदिम जाति कल्याण विभाग के संबंधित छात्रावासों के विद्यार्थी भी सम्मिलित होंगे।

मंत्री सारंग ने बताया कि संविधान दिवस पद-यात्रा मंगलवार 26 नवंबर को पूर्वाहन में आयोजित होगी। इसमें स्कूली और कॉलेज के बच्चे भी शामिल होंगे। मंत्री सारंग ने आयोजन स्थल एवं रूट के आसपास आवश्यक साफ-सफाई आदि की

युवाओं को संविधान के प्रति जागरूकता का संदेश

मंत्री सारंग ने कहा कि पद-यात्रा पूर्ण अनुशासन में और व्यवस्थित निकाली जाये। पद-यात्रा में हजारों लोग आये और बाबा साहेब के संविधान संबंधी स्लोगन और युवाओं को संविधान के प्रति जागरूक करने वाले संदेश दें। बैठक में अपर मुख्य सचिव मनु श्रीवास्तव, संचालक रवि कुमार गुप्ता, संयुक्त संचालक बी.एल. यादव, जिला प्रशासन और पुलिस सहित अन्य संबंधित विभाग के अधिकारी उपस्थित थे।

कल होगी किशोर न्याय समिति की समीक्षा बैठक

भोपाल। प्रदेश में बाल संरक्षण बाल अधिकार एवं बाल सुरक्षा के लिए लागू विभिन्न अधिनियम /नियमों एवं बालकों को प्रदाय की जा रही विभिन्न सेवाओं के क्रियान्वयन एवं मूल्यांकन के लिए तीन सदस्यीय किशोर न्याय समिति का गठन किया गया है। शनिवार 23 नवम्बर 2024 को उच्च न्यायालय के न्यायाधीश आनन्द पाठक की अध्यक्षता में किशोर न्याय समिति की बैठक का आयोजन किया जा रहा है। समीक्षा बैठक में मध्यप्रदेश में बाल संरक्षण के लिए तैयार वर्ष 2023-27 की वार्षिक कार्य योजना पर चर्चा की जाएगी।

भोपाल को झुग्गी मुक्त बनाने कलेक्टर की अध्यक्षता में बैठक आयोजित

रिहैबिलिटेशन प्रोग्राम की रूपरेखा तैयार

विजय मत, भोपाल

शहर को झुग्गी मुक्त बनाने की दिशा में अहम कदम उठाते हुए गुरूवार को कलेक्टर कौशलेन्द्र विक्रम सिंह की अध्यक्षता में बैठक आयोजित की गई। बैठक में स्लम रिहैबिलिटेशन प्रोग्राम के तहत नागरिकों को पक्के मकान उपलब्ध कराने एवं राजधानी भोपाल को झुग्गी मुक्त कर आगामी भविष्य में भोपाल को सुव्यवस्थित करने की रणनीतियों पर चर्चा की गई।

नगर निगम भोपाल ने शहर की झुग्गियों का चिन्हांकन करने और सर्वेक्षण कार्य के लिए जिले को 9 कलस्टरों में विभाजित करने की योजना बनाई है। प्रथम चरण में वल्लभ भवन के आसपास की झुग्गियों का सर्वेक्षण पूरा कर लिया गया है। अन्य क्लस्टरों में सर्वेक्षण कार्य जारी है।

कलेक्टर सिंह ने सर्वेक्षण कार्य में सोशल प्रोफाईलिंग भी करने के निर्देश दिए हैं ताकि संबंधित व्यक्ति को घर के साथ उनकी आजीविका भी चलती रहे। इन झुग्गियों के निवासियों को पीपीपी मॉडल के तहत पक्के मकान प्रदान किए जाएंगे। इसके साथ ही सुराज अभियान और रिडेंसीफिकेशन नीति के तहत आवासीय परियोजनाओं में मॉल, कमर्शियल कॉम्पलेक्स और प्राइम डेवलेपमेंट कार्य भी किए जाएंगे। इसके साथ ही पार्किंग स्पेस, कम्युनिटी हॉल, दुकान भी डेव्लप किए जाएंगे।

स्वामी प्रकाशक एवं मुद्रक सीता शुक्ला द्वारा जेयन ऑफसेट वर्क्स, 119 इनारा हाऊस रायसेन रोड भोपाल-462023 म.प्र. से मुद्रित एवं ई.एम.एस. 21 इंडस टाउन, होशंगाबाद रोड, मिसरोद, भोपाल म.प्र. से प्रकाशित, संपादक-सीता शुक्ला, प्रधान संपादक- विजय शुक्ला मो.-8889977997
आर.एन.आई.-पंजीयन नंबर MPHIN/2015/66998, (*समाचार चयन के लिए पी.आर.बी. एक्ट के तहत जिम्मेदार) सभी विवादों का न्यायिक क्षेत्र भोपाल होगा। Email-vijaymat.bhopal@gmail.com